Cartolibreria BARONE
LIBRI SCOLASTICI
Elementari
Medie
Superiori
Vari
Si accettano BUONI SCOLASTICI
Vasto assortimento ZAINI e materiale scolastico
Via Domenico Cucchiari, 57/59
06/4383245

Bollettino d'informazione e cultura libero e apolitico della periferia est di Roma

è gemellato con LU PAPANZICU Ravanusa (AG)

Settembre 2008

Viavai

Fatti - Personaggi - Attualità
Storia e Cultura del territorio

http://viavai.roma.it - e-mail: viavai@tiscali.it

TECNOSTUDIO e GEOSISTEMI S.r.l.
Geom. Giovanni Cucchi
Tel. 333.63.50.133
www.paginegialle.it/tecnostudio-rm
www.tecnostudiocucchi.it
RISTRUTTURAZIONI APPARTAMENTI E NEGOZI
RATEIZZAZIONI
Via Ciro da Urbino, 55 tel/fax 06-24402378
Viale Filarete, 189 tel./fax 06-24407711

Redazione c/o Ass. Culturale "Viavai" - Via L. Bufalini, 88 - 00176 Roma - Tel./fax 06/83.50.16.13
Bollettino informativo apolitico finanziato con mezzi propri
Pubblicità: 06/83501613 - 333/2892027
Stampa: Global stampa S.r.l. - Roma - Via Angelo della Pergola, 5
Editore: Ettore Ranalletta
DISTRIBUZIONE GRATUITA

PERIFERIE

La Caserma Gandin a Pietralata

Una caserma ma anche un museo della storia della nostra nella Italia

di D. MORESCHINI a pag. 6

CITTA'

L'indigenza porta degrado e pericolo

I provvedimenti del sindaco Alemanno contro l'indigenza

di S. CASU a pag. 11

POLITICA

Si affrontano i problemi di Via Tempesta

di AUTORIVARI a pag. 5

POLITICA

Intervista a Sandro Sanguigni Ass. urbanistica VI Municipio

a pag. 4

Le archeovittime della Metro C

Devastati dalle ruspe gli antichi orti romani ritrovati a Via Labico

Foto Luciano Fantini

All'interno

CASALBERTONE: Strage di alberi
Un parco contro il degrado nel VI
La scuola ricomincia il 15 settembre

Piccoli Grandi Numeri
Calzature
Lei dal 32 al 46
Lui dal 36 al 53
Melluso VALLEVERDE
CONFORT NIKE
GEOX FRAU
STONEFLY CAFéNOIR
LION MF
Ampia scelta di modelli giovanili e classici
Via Casilina, 421/B
Tel. 06 2410530

Cartolibreria Flora
SERVIZI RAPIDI:
Biglietti da visita
TIMBRI, ETICHETTE e LETTERE ADESIVE
CARTELLONISTICA
Libri di testo per Elementari, Medie e Superiori
Si accettano i buoni Comunali per libri e cancelleria
Materiale scolastico varie marche - Articoli per la scuola
Pagamento BANCOMAT
Via del Pigneto, 182 Tel. 06.21.47.305

BASILEgroup
RIPRODUZIONE CHIAVI E TELECOMANDI
AUTO E MOTO CODIFICATE
ELETTRONICHE
Via R. da Ceri, 203
tel 06.2752204

boccatonda
1950
gioielli | orologi | argenti
Tradizione e Valori nel Tempo
Roma :: Via Casilina, 415/415a :: tel 06.24301842
www.boccatonda.it

ISTRUZIONI PER L'USO - VIAVAI è aperto alla collaborazione di tutti. Se volete pubblicare articoli, foto, annunci economici, consegnate i vostri lavori direttamente in REDAZIONE, Via Leonardo Bufalini 88, oppure alla nostra e-mail: viavai@tiscali.it. I lavori devono essere redatti A MACCHINA (meglio se su floppy disk in formato "word"), e devono riportare, oltre al nome e recapito dell'Autore, anche indicazioni sulla eventuale fonte delle informazioni. GLI ARTICOLI PIÙ LUNGHI DI 3000 BATTUTE SARANNO TAGLIATI A DISCREZIONE DEL REDATTORE OPPURE NON PRESI IN CONSIDERAZIONE. Articoli di uomini e partiti politici si pubblicano solo a pagamento. Si avverte che, il semplice fatto di aver inviato materiale non costituisce garanzia alcuna di pubblicazione. Nessuna giustificazione è dovuta per la mancata pubblicazione.

PRENDI NOTA

OSPEDALI VICINI
Madre Giuseppina Vannini
Via Acqua Bullicante 4 - tel. 06/242911
Pronto soccorso - tel. 06/24291255
Policlinico casilino (ex Villa Irma)
Via Casilina 1049 - tel. 06/2674544 - 06/2678406

UFFICI
I.N.P.S. Roma-casilino
Via Emilio Longoni 06/59228911
Uff. Cittadini - tel. 06/2293030
I.N.A.I.L. Sede TUSCOLANO
Via Michele De Marco 18/20
tel. 06/36431 (centralino)
Unità Sociale Educativa
Via Acqua Bullicante 26 - tel. 06/696061
Annonario VI Municipio
Piazza della Marranella 12
tel. 06/24303832/33
Consultorio famigliare
Via Vincenzo Coronelli 25
tel. 06/2757194
Municipio Roma 6
Via Torre Annunziata 1 - tel. 06/696061

FARMACIE NOTTURNE
- Via Prenestina 365e - 06/2593878
- Via Acqua Bullicante 68 - 06/24408522
- Via Collatina 112 - 06/2155032
- Via Pisino 83 - 06/2186561
- Via delle Robinie 81 - 06/2313527

AUTOAMBULANZE
Croce rossa ital. - 06/665510

Medicine di notte a domicilio disabili e anziani tel. 06/22.89.41

FORZE DELL'ORDINE
POLIZIA - Commissariato P.ta Maggiore - Via G. De Agostini 50
Tel. 06/21704801

CARABINIERI
Comando - Via Benedetto Bordoni, 42
Tel. 06/24303807
Stazione Casalbertone - P.zza Enrico Cosenz, 11 - tel. 06/43534251
VIGILI URBANI VI GRUPPO
Via Torre Annunziata, 1 - secondo piano
Tel. 06/67694700 - 1 fax 06/67694699
Comandante: Tel.06/67694702

CHIESE E PARROCCHIE
S. Barnaba
P. dei Geografi, 15 - tel. 06/24301919/21
S. Gerardo Maiella
Via R. Balzani, 74 - tel. 06/2419953
S. Elena
Via Casilina, 205 - tel. 06/7039071
S. Giulia Billiart
Via M. de Dominicis 15 - tel.06/2428424
S. Giuseppe Cafasso
Via Manfroni, 2 - tel. 06/2428414
S.S. Marcellino e Pietro
Via Casilina 641 - tel. 06/2419446
S. Leone
Via Prenestina, 92 - tel. 06/21703321
S. Maria Addolorata
Via Venezia Giulia, 134- tel. 06/2593161
S. Luca Evangelista
Via L. dal Verme 50 - tel. 06/290875/19
S.M. della Misericordia
Via dei Gordiani

CENTRI ANZIANI
De Magistris - Via Luigi Filippo De Magistris 21 - tel 06 21704620
Villa Gordiani - Via Prenestina 351 - tel 06 21907690
Degli Angeli - Via degli Angeli 162 - tel 06 2426452
Casilino 23 - Via Francesco Ferraironi 98 - tel 06 24407497
G.B.Valente - Vle Giovanni Battista Valente 85 - tel 06 2575871

BIBLIOTECHE
Pennazzato
Via Pennazzato 112 - tel. 06/2589380
Pigneto
Via Attilio Mori 18 - tel. 06/21700677

FARMACIA COMUNALE
CASILINO 23
Via Ferraironi 25 - tel. 06/24300018

GIORNALI LOCALI
Abitare A...
Via dei Noci, 74 - tel. 06/2253179

SITI INTERNET
Viavai - viavai.roma.it
Torpignattara - www.torpignattara.info
Pigneto - www.ilpigneto.it
Quadraro - www.rdnacrivica.net/quadraro
Municipi
www.comune.roma.it/municipi/(05-06-07)

METRO C

Scempio sugli antichi orti romani ritrovati durante gli scavi per la Metro C a Via Formia

Vestigia antiche... ruspe moderne

di Luciano Fantini

Nell'ultimo numero di Viavai prima delle vacanze, avevamo dato la notizia del ritrovamento degli antichi "orti romani" lungo via Formia; evidenziando orgogliosamente la persistenza agricola, fino ai nostri giorni, di questa vasta area.

Ci eravamo anche fatti portavoce del vivo desiderio dei residenti di vedere salvaguardato il loro ritrovamento, da valorizzare insieme ai reperti della "Casa colonica romana" rinvenuta poco distante in via Portici.

Invece, con insolita rapidità, gli orti sono già stati distrutti dai cingoli e dalla benna di una ruspa che ne ha fatto scempio scompaginandone la armoniosa continuità.

Chi scrive è stato testimone nel 1981 del rinvenimento delle terme romane nella cittadina di Lillebonne (Julius Bonus) in Normandia, in occasione della costruzione di una strada tangenziale.

Per oltre un mese dal rilevamento, tutte le classi delle varie scuole del Dipartimento della Senna, a turno, sono state condotte a visitare il sito mentre erano in corso gli scavi di ricognizione e allargamento.

Gli amministratori della cittadina erano fieri che quanto appena scoperto, insieme all'arena ed al museo già esistenti, testimoniasse ancor più l'importanza di questo porto romano alla foce della Senna, da dove si imbarcavano le legioni per raggiungere la Britannia.

Nulla di simile è avvenuto da noi, l'intervento distruttivo è stato deciso prima ancora che i residenti fossero stati informati del ritrovamento: solo Viavai ne ha data notizia; il sito di Metro C è stato ugualmente silente: probabilmente ne parlerà quando tornerà utile per chiedere proroghe dei tempi e rimborsi per i lavori eseguiti.

Questa foto rappresenta come appariva a maggio l'area degli antichi "orti romani" che si stava portando alla luce

La foto, ripresa dallo stesso punto di vista della precedente, rappresenta come si presenta oggi l'area degli "orti romani" dopo essere stata devastata dai cingoli della ruspa per scavare la profonda buca visibile al centro della foto

Incomprensibilmente nessuna reazione è stata manifestata dalla pur numerosa rappresentanza politica del Municipio senza distinzione di partito; del resto nessuno di costoro ha finora avuto da ridire circa la gestione "garibaldina" dei cantieri della Metro "C" sotto l'aspetto della sicurezza; sebbene, dopo che Viavai se ne era occupata più volte, l' argomento fosse stato ripreso anche dal TG3 regionale e da vari organi di stampa.

Ancora una volta i cittadini sono stati trattati da sudditi, non all'altezza di capire le alte motivazioni che hanno ispirato e ispirano scelte che si dimostrano sempre più in contrasto con gli interessi e con la vera vocazione turistica della Città.

È una cosa che hanno invece capito ad Atene quando nel costruire la loro rete metropolitana hanno rispettato e valorizzato i siti archeologici venuti alla luce: da noi invece deviano percorsi già da tempo progettati per attraversare aree che "non" dovrebbero essere edificate; eliminiamo percorsi tranviari che si era giurato mai sarebbero stati rimossi; costruiamo in quattro e quattrotto opere "compensative" (campo sportivo) che nessuno aveva mai indicato come tali e che nessun residente aveva mai richiesto; tra l'altro interrompendo la continuità interna dei cantieri facendone gravare la mobilità su percorsi vietati e comunque inadatti.

Ad Amsterdam la costruzione della rete metropolitana avviene, in piena sicurezza, permettendo ai passanti in ogni momento di gettare uno sguardo sui lavori; mentre i nostri cantieri vengono accuratamente recintati con alti muri gialli che impediscono ai cittadini di supplire al controllo praticamente assente!

È stata una nuova brutta pagina sul percorso di questa linea.

POLITICA

MEI (PD): SICUREZZA NEI QUARTIERI DI PERIFERIA INVECE CHE DECRETI SPOT

Com. stampa

"Alemanno sembra dare la colpa ai due turisti olandesi 'per aver scelto una situazione veramente periferica', come se la periferia non debba essere luogo di sicurezza. Invece di pensare a decreti spot anti borsone e anti bivacco Alemanno pensi a rendere le strade di periferia, anche della periferia più estrema più sicure" ha affermato il vicecapogruppo del Pd Mario Mei.

"Il Sindaco valuti le nostre proposte sulla sicurezza che prevedono tra le altre il recupero urbano e un ampliamento dell'illuminazione pubblica nelle aree sensibili e periferiche della città invece di invocare l'impiego di soldati per più di un anno" ha concluso Mei.

"Esprimiamo come gruppo del Pd al Comune di Roma solidarietà alla coppia olandese e una forte condanna della violenza perpetrata a discapito dei due turisti. Ricordiamo inoltre al Sindaco che sin dai primi giorni della nuova consiliatura il nostro gruppo ha dimostrato di voler risolvere il problema sicurezza con responsabilità e proposte concrete e non strumentali come dichiarato da Alemanno e dalla sua giunta, siamo stati noi a chiedere e ad ottenere un consiglio straordinario convinti che il problema sicurezza, presente come in tutte le grandi metropoli, vada affrontato con serietà" ha affermato in una nota il gruppo del Pd del Comune di Roma.

Gruppo PD al Comune di Roma

IL APPRABUCHI

Il primo abbonato al telefono non sapeva a chi telefonare. > *Marcello Marchesi*

Aiuta il tuo giornale di quartiere a crescere

Da dieci anni Viavai ti informa puntualmente e gratuitamente su ciò che ti interessa da vicino grazie al solo contributo degli inserzionisti

SOSTIENI VIAVAI tramite bollettino di conto corrente intestato a: **Associazione Culturale Viavai - c.c. n° 482 - Unipol Banca fil. 39 *(ABI 3127 - CAB 3202)* Via Zenodossio 33 - 00176 Roma**

Ditta EDILE
Di Angelo Minotti
Preventivi Gratuiti
00176 Roma
Via Antonio Tempesta, 42
Tel. 06/24302014
338/2035696
RISTRUTTURAZIONE APPARTAMENTI
MURATURA
PITTURA
PAVIMENTI
RIVESTIMENTI

IL GARAGE
di Mario Fantilli
PARCHEGGIO A ORE, MENSILE E GIORNALIERO
LAVAGGIO A MANO ACCURATO
Per i nuovi Clienti del parcheggio mensile
SCONTO del 7%
a chi si presenta con la copia di Viavai
Via A. Dulceri, 54 - Tel. 06272762
!!! AFFRETTATEVI !!! Posti disponibili

IN COMUNE

Il sostegno comunale al diritto allo studio

Scuole Elementari	
Buoni libro (cedola verde)	*Buoni materiali didattici (cedola gialla)*
1° e 2° elementare: libri gratuiti di lettura e di religione*	I elementare € 90,00
3°, 4° e 5° elementare: libri gratuiti di lettura, sussidiario (altre materie), di lingua straniera e di religione*	altre classi elementari €50,00

*I libri per l'insegnamento della religione possono essere sostituiti con altri per l'insegnamento di materie alternative se le famiglie abbiano deciso di non avvalersi dell'insegnamento della religione.

Kit scolastico a € 19,90: zaino, diario, astuccio a zip con penna, matita, colori e pennarelli (entrambi in confezioni da 12), gomma e temperino, 2 quaderni maxi a righe, 2 quaderni maxi a quadretti, 1 quaderno ad anelli, 2 evidenziatori o colla stick

Scuole Medie Inferiori e Superiori	
Buoni libro (cedola verde)	*Buoni materiali didattici (cedola gialla)*
I media: € 140,00	I media: € 140,00
II/III media: € 54,00/62,00	II/III media: € 80,00
I superiore: € 155,00	I superiore: € 150,00
altre classi superiori: € 70,00	altre classi superiori: € 80,00

Kit scolastico a € 19,90 per le Scuole medie: zaino, diario, astuccio a bustina con penne e matite, 2 evidenziatori o colla stick, compasso, riga, 2 squadre, 2 quaderni maxi a righe, 2 quaderni maxi a quadretti.

Comunicato stampa di Nunzia Castello, Consigliere delegato alla scuola del Municipio Roma VI

Istruzione: dalla Provincia di Roma il via al "Kit Scuola" 2008-2009

Per andare incontro alle esigenze delle famiglie, la Provincia di Roma ha raggiunto anche quest'anno un accordo con Confcommercio - Unione di Roma ASSOCART - , Confesercenti e alcuni tra i più importanti gruppi commerciali di Roma e del territorio provinciale per la vendita del nuovo kit-scuola a 19,90 euro. L'intesa è stata raggiunta in collaborazione con le due associazioni di categoria e con i vertici di Auchan, Carrefour, Panorama, Sidis e Ser Franco di Gruppo Mercurio, Unicoop Tirreno Canale Iper.

Il Kit Scuola 2008/2009 sarà disponibile per tutti gli studenti degli Istituti Superiori di Roma e provincia, a partire dal 28 luglio, fino ad esaurimento delle scorte dei rivenditori.

Il Kit scuola comprende : un diario, 4 quaderni formato A4 (2 a righe e 2 a quadretti), 2 matite, 2 penne a sfera, 1 evidenziatore, una gomma per cancellare e una valigetta polionda e un prodotto integrativo a scelta tra 1 pen drive, una calcolatrice scientifica tascabile, 2 squadre, 1 riga da 60 cm. e un compasso da 5 pezzi. Con l'iniziativa del kit, non griffato ma di ottima qualità, la Provincia di Roma vuol contribuire ad attenuare i "costi scuola" per le famiglie ed inoltre promuovere tra i ragazzi una politica dei consumi più consapevole e responsabile".

Per richiedere ulteriori informazioni:
kit.scuola@provincia.roma.it; mentre l'elenco dei punti è disponibile sul sito della Provincia di Roma, all'indirizzo: www.provincia.roma.it/UploadDocs/2510_lista.pdf

POLITICA

Comunicato stampa del presidente del municipio Roma VII Roberto Mastrantonio sui campi rom

Esprimo soddisfazione per l'esito dell'incontro avuto dal Sindaco Alemanno e dal Prefetto di Roma Carlo Mosca con una rappresentanza dei cittadini di Torre Spaccata, presente anche l'Assessore alle Politiche Sociali del Municipio Roma VII e il Dirigente Tecnico.

Le dichiarazioni rilasciate dal Sindaco al termine dell'incontro, sono perfettamente in linea con quanto richiesto dal Municipio e dal sottoscritto in persona in occasione dell'ultimo incontro avuto mercoledì 23 luglio con il Prefetto Mosca.

In quell'occasione ho ribadito infatti la richiesta contenuta nel Programma del Presidente votato dal Consiglio Municipale a Giugno 2008, di trasferire il Campo in area attrezzata più idonea e nelle more del trasferimento usare parte delle risorse e degli uomini delle forze dell'ordine, che saranno disponibili in seguito all'approvazione del nuovo Patto per Roma Sicura, per operare una bonifica ambientale del campo e predisporre un servizio di vigilanza costante atto a contrastare il fenomeno degli incendi che hanno determinato e continuano a determinare tante frizioni con la cittadinanza ormai esasperata.

Contestualmente esprimo approvazione per i tanti progetti di inserimento lavorativo e di scolarizzazione per i minori che autorevoli esponenti della Giunta Comunale hanno annunciato nei giorni scorsi, tesi ad arrivare nel medio periodo all'attuazione di politiche attive per il superamento della logica dei campi.

Il Progetto del "Savoregno Ker" ribadisco per quel che mi riguarda assolutamente temporaneo e sperimentale ai soli fini dimostrativi, condotto dall'Università di Roma Tre, Facoltà di Architettura, va esattamente in questa direzione e con questo spirito ho inteso patrocinarlo; con queste motivazioni ho inviato una lettera in data 2 Luglio prot. 46100, al Prefetto di Roma e al Gabinetto del Sindaco attraverso la quale davo comunicazione dell'avvenuto patrocinio da parte di questa Presidenza al progetto.

Tutto ciò al fine evitare che si determinassero fraintendimenti fra i cittadini che avrebbero potuto portare al verificarsi di episodi di intolleranza determinati dalla giusta esasperazione dei cittadini stessi cosa che poi purtroppo si è verificata..

Si avvertono lettori e collaboratori gli articoli non inerenti i territori del V, VI e VII municipio, **NON SARANNO PUBBLICATI**. Eccezioni sono ammesse solo a insindacabile discrezione della Redazione.

Il direttore
Mariella Nocenzi

Viavai - anno V n° 8
Settembre 2008
Bollettino d'informazione e cultura della periferia est di Roma
Aut. Tribunale Civile di Roma
n° 244/2004 del 14/06/04
*****
Distribuzione gratuita
15.000 copie finite di stampare il 30 agosto 2008 da:
Global stampa S.r.l
Roma, Via A. della Pergola, 5
Sede e redazione:
c/o ***"Viavai"***
Associazione culturale per il rilancio della periferia **(anno XI)**
00176 - ROMA
Via Leonardo Bufalini, 88
Tel./fax 06/83501613
viavai@tiscali.it
*****
Direttore responsabile:
Mariella Nocenzi
Direttore editoriale:
Vittorio Begliuti
Redattore capo: Mauro Caliste
Editore: Ettore Ranalletta
Pubblicità: Ida Odette Bianco 333/2892027 - Rosanna Di Giambenedetto 349/5240953 - Massimo Branchi 347/4851439 - Patrizia Battaglia 328/3171806 - Claudio Allegrezza 333/4073914
(NOTA BENE: gli agenti autorizzati da Viavai sono riconoscibili dal tesserino valido per l'anno in corso)
*****
Hanno collaborato: A. Zaino, I. Bianco, V. Begliuti, E. Ranalletta, D. Simonetti, A. Palumbo, S. Casu, M. Cortellessa, E. Bocchini, V. Ranalletta, S. Formicola, M. Caliste, A. Gaspari, D. Russo, G. Sorricola, R. Di Giambenedetto, I. Perugini, L. Fantini, K. Carlini.
La collaborazione con VIAVAI è a titolo completamente gratuito.
Il materiale inviato non viene restituito, anche se non pubblicato.
Gli articoli d'opinione si pubblicano solo a condizione che la redazione disponga delle generalità dell'Autore e che siano firmati per esteso.
Viavai è per la libera circolazione delle informazioni
Chiunque voglia utilizzare, integralmente o in parte, articoli contenuti in questo giornale o nel nostro sito web, può farlo semplicemente citando la fonte da cui è stata tratta l'informazione.

Pasticceria Signorini.
.... dal 1929
Produzione Artigianale
su ordinazione
Torte personalizzate

Via di Torpignattara, 16 ☎ 062413420

Rusaldent
Studio di Odontoiatria Multidisciplinare
UN TEAM AL SERVIZIO DEL VOSTRO SORRISO
Sbiancamento laser
Ortodonzia invisibile
Ceramica senza metallo
Implantologia
Odontoiatria estetica
Chirurgia orale
...e tanto altro ancora

VIA FRANCESCO BARACCA, 60/62
Tel./fax 06/2425958
www.rusaldent.com

POLITICA

Quali programmi?

Questo mese: Sandro Sanguigni, Assessore del Municipio Roma 6 al Bilancio e Urbanistica

U.R.E. Mun. Roma 6

ROMA. Sandro Sanguigni nasce a Roma nel 1946. Tra le prime esperienze, un impiego nel settore bancario e gli studi in Economia, con specializzazione in tecnica bancaria e commercio con l'estero.
A 27 anni inizia l'esperienza politica e sociale, mettendo a disposizione di una associazione di volontariato appositamente costituita le competenze professionalmente acquisite.
Dal 1985 al 1993 è Consigliere eletto nel nostro Municipio della D.C. e tra l'altro promuove la nascita dell'attuale sede Municipale, il rilascio dell'immobile di Santa Caterina che diverrà sede centrale dei servizi sanitari del nostro Municipio.
Nel 1993 al termine dell'impegno istituzionale rientra pienamente nel mondo bancario dal quale esce definitivamente nel 2001 quale Direttore della sede di Roma.
Continua l'impegno sociale e nel 2005 viene rieletto nelle liste dell'Ulivo nella componente dei popolari della Margherita.. E' promotore e sostenitore del Partito Democratico del quale è stato ante-litteram un ideatore, sostenendo il concetto di semplificazione della vita politica italiana.
Da maggio 2008 riveste la carica di Assessore del Municipio Roma 6 con le deleghe all'Urbanistica e al Bilancio.

L'Urbanistica, un Assessorato fondamentale. Un suo parere su questo settore.

Con il campo dell'urbanistica ho sempre avuto un forte legame. E' un settore complicato ma affascinante, soprattutto in una città come Roma. Le strutture pubbliche sono un punto su cui bisognerà sicuramente insistere. Ho iniziato su questa pista già dal 1985, quando ero Consigliere alla Scuola e Bilancio. Una prima operazione deve essere il trasferimento delle strutture pubbliche all'interno del Grande Raccordo Anulare. Urbanistica non vuol dire ovviamente solo aumentare la ricettività e i servizi. Significa anche valorizzare la storia e la cultura di questo quartiere così ricco di memoria e di valori.

Come intende relazionarsi con questa realtà?

E' una realtà per sua natura in continuo sviluppo. Si tratta di un quartiere ricco di vitalità, che cambia, si evolve, cresce. Storicamente, nasce proprio come periferia "spontanea" all'interno del grande "vivaio" romano. Questo fattore comporta inevitabilmente un forte controllo su una crescita che potrebbe diventare selvaggia. Diviene pertanto di fondamentale importanza risolvere le situazioni di edilizia abusiva.

Prima ha parlato di ricettività e servizi. Potrebbe spiegare chiaramente a cosa si riferisce?

Ricettività vuol dire incrementare il numero di alberghi e strutture atte a d accogliere il turista e farlo sentire a proprio agio. La domanda del turismo cresce, e crescendo aumentano le entrate in termini economici per il quartiere e per la città. Naturalmente portare il turista ad alloggiare in periferia comporta potenziare i collegamenti con il centro. Ma è un investimento che si deve fare, se si vuole competere nel campo del marketing urbano, in un mercato globale difficile e aggressivo.
Per vincere oggi il player italiano deve puntare sulla qualità e non sul numero. Questa formula è valida in ogni campo, e quindi anche nell'Urbanistica. Poche strutture, ma buone, efficienti, e situate in posizioni strategiche.
La parola servizi porta invece con sé una concezione di periferia non più intesa come "quartieri-dormitorio", ma come polo decentrato e autosufficiente. Concretamente sta a significare l'incremento di valide strutture scolastiche, dei collegamenti e degli uffici pubblici. Non sterminate distese di palazzi abitati, focolaio di inquinamento e microcriminalità, ma isole in contatto tra loro, dove convivono in proporzione strutture pubbliche e abitative.

Degrado ignorato dalle Istituzioni locali a Largo Preneste

Foto n.1...non è una TORTA...cos'è??

Foto n.2...indovina chi è il PASTICCIERE o presunto tale?!?

Comunicato stampa del comitato "Area Verde di largo Preneste"

Ormai, nonostatnte le continue iniziative e battaglie del comitato "Area Verde Di largo Preneste", il degrado a largo Preneste è sempre più evidente per la presenza di "sbandati e ubriachi" nei 3/4 di piazza, che al momento versa in uno stato di "cantiere abbandonato".
Il Direttivo del Comitato, non solo cura l'area per i bambini, ma effettua pulizie e servizi di competenza di un'Amministrazione locale, assente e caparbiamente cieca nel portare avanti un progetto di "faziosa" riqualificazione (quello di trasformare l'unico punto verde, con tanto di recinzione, che verrà smantellata) che tutti i cittadini residenti fortemente respingono, per quanto sopra scritto tra le parentesi e che contrariamente ai "politicanti", vogliono un giardino ristrutturato (già esistente) e non una piazza aperta senza recinzione... sinonimo di futuri (e già presenti) BIVACCHI e occupazioni da parte di sbandati e personaggi poco raccomandabili.
Tutti ci chiediamo... PERCHE' dobbiamo essere trattati come cittadini di serie "B"???
Perchè chi di competenza in municipio VI si ostina a volerci togliere il "nostro" punto verde sulla piazza di largo Preneste
Perchè la nuova Amministrazione Comunale non ci prende in considerazione, neanche su una semplice richiesta di un pò di "sabbia per lo spazio ludico" e "l'installare n.2 panchine per gli anziani" (richiesta regolarmente presentata e protocollata agl'assessorati di competenza)???
Chiediamo un nuovo incontro (se mai ci verrà dato) con il Presidente del Municipio VI e con l'Assessore all'Ambiente del Comune di Roma, ai quali invitiamo a farle un piccolo gioco a "QUIZ"... << INDOVINA COSA E' STATO FOTOGRAFATO A LARGO PRENESTE ? ! ? >>
Per semplificare il gioco, ci permettiamo di dare un piccolo aiutino per ogni foto, e specifichiamo che sono state scattate alle ore 06:00 della domenica del 03 agosto 2008, a largo Preneste.

Riqualificazione Via Tempesta

Pallini: "Sono soddisfatto ma attendo i risultati!"

Il Sig. Arturo Pallini, che da almeno dieci anni si batte per ottenere la riqualificazione di Via Antonio Tempesta, dopo un incredibile numero di petizioni, mancati appuntamenti con le autorità, campagne di sensibilizzazione sempre andate a vuoto finalmente riesce a ottenere l'attenzione delle Autorità municipali sull'annosa questione. Pubblichiamo una sua nota.

Spett.le VIAVAI, il giorno 27/6/2008 il Presidente del VI° Municipio, sig. Giammarco PALMIERI, ha incontrato i cittadini e verificato lo stato di degrado di Via A. Tempesta e vie limitrofe.
Penso che si possa dire che è stato un giorno "storico".
Durante l'incontro il Presidente ha condiviso totalmente l'urgenza di una riqualificazione urbana, indicando con fermezza l'urgenza ed il suo personale interessamento per alcuni primi interventi relativi alla:

- Messa in sicurezza del manto dei marciapiedi, ripristinando i tratti maggiormente disastrati, con opportuna asfaltatura;
- Maggiori controlli presso alcuni esercizi commerciali atti alla verifica igienica e gli orari di chiusura.

- Una maggiore frequenza della pulizia stradale e della gestione dei cassonetti tramite interventi della azienda AMA.

Purtroppo per la totale riqualificazione di via A. Tempesta e vie limitrofe, a causa dei troppi anni di abbandono in cui ha versato ed in considerazione della lunghezza stradale, il Presidente auspica che si possa effettuare il totale risanamento suddividendo in più lotti la spesa complessiva.
Spett.le VIAVAI, come cittadino ritengo che le dichiarazioni del Presidente siano state un importante passaggio, in quanto finalmente l'Amministrazione Municipale considera ufficialmente urgente il risanamento urbano di questa porzione di territorio che ha raggiunto livelli di vivibilità da terzo mondo.
Naturalmente con la esperienza maturata, che ci ha insegnato di non cadere nel facile ottimismo, restiamo in attesa dei primi fatti concreti, per poter finalmente dire che qualcosa si muove, a dispetto di tutte le inutili chiacchiere che il "politichese" ci ha finora indicato.
Cordiali saluti.

Arturo Pallini

Edil S vim s
Edilizia Sviluppo Immobiliare
LAVORI EDILI PER LA CASA
Via Filarete, 195 - 00176 roma
Tel. 06 24408145 - Fax 06 24410426
Cell. 335 318459 - 393 3358539
E-mail: valterlombardi@virgilio.it

CALZATURE FIORENTINI PELLETTERIA
SCARPE DA BALLO
COMODA
PER PI EDI SENSI BI LI
NUOVA COLLEZIONE Autunno - Inverno
vasto assortimento di FLY FLOT
Via Sampiero di Bastelica, 114 (Trav. A. Bullicante) -
Tel. 06/273896 - Da L.go Preneste, 13 ci siamo trasferiti...

AUTOFFICINA
TUTTE LE MARCHE
Alfonso & Orlando
Diagnosi elettronica
Ricarica Aria Condizionata
Via Renzo da Ceri, 172/174
Tel. 06 21.70.11.35

TERRITORIO

Dopo tanto penare, finalmente si affrontano i problemi di Via A. Tempesta

Stroncato sul nascere un tentativo di politicizzare l'assemblea

di Viola Ranalletta

Venerdì 27 giugno, pomeriggio. Quella che doveva essere una ricognizione sul territorio delle problematiche dei residenti di Via Antonio Tempesta e vie limitrofe da parte del Presidente del Municipio Roma 6 Giammarco Palmieri si è trasformata in una sorta di assemblea pubblica, per il gran numero di cittadini che aspettavano il suo arrivo.

Nel corso dell'iniziativa, ideata e organizzata da Arturo Pallini e Mauro Caliste, residenti nella strada da sempre, nati e cresciuti nei prati di Tavoletti e nell'oratorio della Parrocchia di S. Barnaba, ci si è subito resi conto che era esigenza di molti esporre al Presidente le problematiche del territorio. Inoltre erano presente alcune associazioni, come l'Associazione Amici della Città, che ha consegnato una petizione con 300 firme, e cittadini che, durante una assemblea improvvisata presso il locali della parrocchia di San Barnaba, concessi dal parroco p. M. Bertola, hanno consegnato al Presidente Palmieri molte raccolte di firme per segnalare lo stato di abbandono della zona: su tutte lo stato di degrado di V. A. Tempesta, a cui si aggiungeva in particolare lo stato di degrado di Piazza Almagià, la piazza-giardino da tempo segnalata all'Amministrazione Municipale.

Anche se ci sono stati tentativi di "politicizzare" l'incontro, subito stroncati sul nascere, Mauro Caliste, nel ringraziare il Presidente Palmieri per la disponibilità, ha voluto precisare che non era assolutamente una iniziativa di una qualunque parte politica, ma una iniziativa spontanea di chi vuole migliorare il territorio. Le elezioni sono finite da tempo, ed è ora che ognuno faccia la propria parte, ha proseguito Caliste, evidenziando che il gran numero di cittadini presenti e le molte petizioni consegnate a Palmieri manifestavano l'esigenza dei cittadini di sentire al loro fianco la presenza delle Istituzioni.

In sintesi gli interventi che si sono succeduti si sono essenzialmente concentrati su due temi principali. Il primo ha riguardato il controllo delle attività commerciali degli stranieri: non per una forma di razzismo, ma per far sì che l'Amministrazione Municipale e Comunale provvedano a puntuali verifiche sull'igiene, sugli orari di chiusura

(molti esercizi rimangono aperti fino a tarda notte) e sull'utilizzo dei locali, che a volte diventano veri e propri dormitori o rimessaggio di materiali, nella completa assenza del rispetto delle norme sulla prevenzione per incendi.

L'altro tema è stato il dissesto urbano di via Antonio Tempesta. Come tutti sanno è una strada con un notevole flusso di persone per la presenza di una struttura della ASL, della Parrocchia di S. Barnaba e del continuo traffico automobilistico, per tale motivo si è venuto a determinare che il manto stradale coincide con il marciapiede, che è ormai talmente sconnesso e pieno di buche che si ha difficoltà nel camminare. Per non parlare della necessità del rifacimento totale delle caditoie per lo smaltimento delle acque piovane, della installazione di opportuni parapedonali e la messa a dimora di opportuna alberatura in sostituzione della attuale.

Altre problematiche sono comunque emerse nel corso dell'assemblea spontanea, col Presidente Palmieri che prendeva appunti ad ogni intervento: la pulizia delle strade che lascia a desiderare, in particolar modo Via Bufalini e Via della Marranella; il dissesto stradale di Via del Pigneto nel tratto che va da Via De Dominicis e Via Renzo da Ceri (lunghezza di 50 metri); il completamento dell'installazione dei dossi in Via G.B.Ramusio, che i cittadini aspettano da oltre due anni; il completamento dei lavori dei marciapiedi di Via di Acqua Bulicante, realizzati da poco tempo ma che necessitano già di interventi in quanto realizzati male.

Ultimo argomento, che ha meritato un approfondimento a parte, è stato il Mercato Perestrello. I lavori di costruzione dei box ormai sono terminati e l'area sovrastante è da tempo abbandonata e recintata. Visto che non ci sono per il momento le risorse economiche per fare il nuovo mercato, al contrario di quanto dichiarato da un Assessore della precedente Giunta, è assolutamente indispensabile realizzare una sistemazione di quest'area. Oltre a destinare una parte dello spazio a parcheggio per auto, essenziale alla luce dei lavori della metropolitana nella vicina Via Roberto Malatesta, sarebbe anche opportuno destinare uno spazio ai cittadini, con panchine e alberi, in modo che possano godere un po' di fresco nella torrida estate.

Erano presenti all'assemblea i Consiglieri del Municipio Roma 6, Nunzia Castello del Partito Democratico, e Massimiliano Ciccocelli del Popolo della Libertà.

Gli impegni di Palmieri

di V. R.

Penna e bloc notes, semplici strumenti che si sono rivelati utilissimi al Presidente Palmieri per annotare i numerosi interventi dei cittadini, spesso appassionati ma mai sopra le righe, durante l'assemblea spontanea di Via Antonio Tempesta e vie limitrofe. Un blocco fitto di appunti dal quale prova a sintetizzarci le sue risposte al termine dell'assemblea.

Il controllo delle attività commerciali

"Ci sforzeremo di incrementare l'attività di controllo da parte della polizia municipale, in particolare riguardo agli orari di apertura e chiusura e alle condizioni igienico-sanitarie delle attività commerciali.

In questo senso abbiamo già chiesto al Comune un'integrazione del numero di vigili disponibili per il Municipio Roma 6, in modo da garantire una presenza più visibile sul territorio."

Il dissesto del marciapiede di Via Antonio Tempesta

"Il tema della riqualificazione dei marciapiedi è ben presente all'amministrazione. La lunghezza della strada e il forte ammaloramento del marciapiede richiederanno un intervento piuttosto costoso. In ogni caso riteniamo che via Antonio Tempesta sia tra le priorità per il prossimo anno. Chiederemo, nell'ambito del prossimo bilancio, un finanziamento ad hoc al Comune. Credo tuttavia che difficilmente sarà possibile eseguire i lavori tutti insieme, ma con ogni probabilità bisognerà pensare a due o tre tranche di lavori."

La pulizia delle strade

"L'Ama sta riorganizzando il proprio servizio. A breve si passerà ad un'organizzazione per quartieri, con personale e mezzi dedicati a ciascun quartiere, e non più alla suddivisione in due zone del Municipio. Inoltre il servizio sarà svolto non più in base alle frequenze di spazzamento inserite in un contratto di servizio, ma sulla base delle necessità rilevate quotidianamente sul territorio.

Ci auguriamo che questa nuova organizzazione, pensata dalla vecchia amministrazione comunale, sia fatta propria anche dalla nuova, e che quindi subito dopo l'estate possa partire un servizio più efficiente dell'attuale."

I marciapiedi di Via dell'Acqua Bulicante

"Con l'Assessore Veglianti abbiamo scritto all'Assessorato ai Lavori Pubblici del Comune di Roma , in quanto l'opera, essendo via dell'Acqua Bulicante una strada di grande viabilità, è stata eseguita da loro. Abbiamo segnalato che i lavori di riqualificazione non sono stati fatti a regola d'arte ed abbiamo perciò chiesto che l'impresa che ha eseguito i lavori torni ad intervenire sul posto, o che quantomeno l'Assessorato predisponga gli idonei interventi per sanare l'attuale stato dei marciapiedi."

Mercato Perestrello

"Purtroppo nel bilancio comunale non ci sono i soldi per realizzare subito il nuovo mercato. L'Assessore al Commercio del Municipio Massimo Piccardi si sta adoperando per ottenere garanzie su un idoneo finanziamento per il prossimo bilancio, ma questo dipenderà dalla Giunta comunale. Nel frattempo abbiamo deciso di utilizzare gli oneri di diritto di superficie del parcheggio sotterraneo per rimettere a posto l'area del mercato, creando dei parcheggi ed un piccola piazza, in attesa di decidere, insieme ai cittadini ed agli operatori, se il nuovo mercato dovrà essere realizzato dove si trovava prima o dove si trova adesso."

SCRIVI a Viavai
email: viavai@tiscali.it

Per la pubblicità su Viavai
06/8350 1613

FARMACIA SACRO CUORE
eredi Dott. DAVID DOMENICO
Grande Novità!
NUOVO SERVIZIO!
MISURAZIONE GLICEMIA
COLESTEROLO - TRIGLICERIDI
e altro ancora....
Preparazioni Galeniche Omeopatia
Dermocosmesi Veterinaria
Alimenti per celiaci
Prodotti per l'infanzia
Via Galeazzo Alessi, 183 Tel. 06.2415600

Antichi Sapori
Prodotti tipici regionali
Via dell'Acqua Bullicante, 268 - Tel. 06/270807
Alcune delle nostre offerte...
CON UNA SPESA MINIMA di € 25,00 portando una copia di Viavai UN PIATTO IN PORCELLANA IN OMAGGIO

Salame di speck	€ 1,79 hg
Hamburger e polpette	€ 0,99 hg
Speck alta resa (min. 2 etti)	€ 1,39 hg
Prosciutto Parma Dop (min. 2 etti)	€ 1,99 hg
Guanciali pepati artigianali	€ 0,79 hg
Salame di prosciutto (min. 2 etti)	€ 1,65 hg
Culatello dolcissimo	€ 2,65 hg
Cotto senza polifosfati (min. 2 etti)	€ 1,25 hg
Spianata romana	€ 0,99 hg
Caciocavallo Dop stagionato	€ 1,39 hg
Formaggio di grotta "Primitivo"	€ 1,69 hg

CARNI E INSACCATI DI PRODUZIONE PROPRIA

ITINERARI CONSIGLIATI

Piccoli tesori storici in periferia

La caserma "Gandin" a Pietralata

di Daniela Moreschini

Sulla Via Pietralata sorge la Caserma, sede del 1° Reggimento Granatieri di Sardegna, intitolata al generale Antonio Gandin, comandante della Divisione Aqui, trucidata a Cefalonia durante la seconda guerra mondiale.

Non fa notizia sapere dell'esistenza di una caserma, ma pochissimi purtroppo sanno, a cominciare dagli stessi residenti, che la costruzione del Forte risale al periodo che va dal 1877 al 1885 e fu realizzata sotto la direzione di Luigi Durand De La Penne.

Il vecchio Forte fa parte della cinta difensiva di 15 forti e 4 batterie e fu costruito per garantire una maggiore sicurezza a Roma, la nuova Capitale del Regno d'Italia, che con una legge dell'agosto 1877, dispose la costruzione di opere permanenti in muratura e terra ed il conseguente rafforzamento della cinta muraria.

Realizzati in pietrame misto, laterizio, pietra di tufo, pietra di selce, i forti hanno una impostazione molto simile tra loro, disposti ad una distanza reciproca di 2-3 km e sono posti lungo le strade consolari.

Il Forte di Pietralata fu eretto su un leggero altopiano di forma trapezioidale.

Ben protetto, con alle spalle il fiume Aniene, aveva un fossato ed un ponte levatoio per l'accesso all'interno, da cui con percorsi diversificati, si arrivava alle postazioni dei pezzi di artiglieria pesante.

Negli spazi interni, dai quali tutt'ora si evince il funzionamento del Forte con accessi, rampe e scale, trova oggi posto una rievocazione della storia dei Granatieri di Sardegna con documenti e uniformi dalla data di fondazione (18 Aprile 1659) ai giorni nostri.

Allo stato attuale la caserma "Gandin", che include il forte originario, si presenta in una veste moderna, allo scopo di consentire una maggiore utilizzazione degli edifici all'interno e una migliore possibilità di movimento anche dei mezzi meccanizzati all'esterno.

Anche la periferia conserva i suoi piccoli tesori storici!

CRONACA

Extracomunitario rinchiuso per sei ore nelle fungaie di Via Labico

Il 21/07/08 ore 14.30 in Via Sezze 5, un improvviso arrivo di vigili del fuoco e carabinieri .

Da un pozzo di ispezione che porta alle ex fungaie di via Labico, è stato fatto risalire un extracomunitario che si era perso nelle gallerie e che, disperato, ha bussato sullo sportello in lamiera del pozzo per chiedere aiuto. L'interessato sosteneva che erano sei ore che vagava nelle gallerie.

L'extracomunitario è stato portato al comando dei C.C.; ha inveito contro i proprietari del pozzo con minacce e parolacce per farsi aprire, ma questi hanno chiamato i vigili de fuoco e i carabinieri. Sembrerebbe un rom e aveva con se una fotocopia di un documento di espulsione.

Le fungaie di via Labico sono diventate rifugio per centinaia di clandestini.

B.U.

Risposta al Sig. Paolo F. sul "Centro polifunzionale Torpignattara"

Riceviamo e pubblichiamo

Il mercato di Torpignattara, contrariamente a quanto scritto da chi non si sa, sul numero di giugno 2008, è pulitissimo, dispone di dieci bagni sempre in ordine e ben tenuti e l'offera commerciale è assolutamente valida e conveniente.

Non capisco a chi torna conto parlare male di queto mercato e parlare bene del mercato di Via Alberto da Giussano visto che è esattamente il contrario.

Ripeto, il mercato di Torpignattara è adatto a qualunque clima visto che è coperto, mentre quello di Via Aberto da Giussano è esposto alle intemperie.

Sembra che lavori, mentre chi lavora sono solo i banchi fuori.

M.R.

*****

Egr. Sig. M. R., le facciamo cortesemente notare che il Sig. Paolo F. si è firmato ed ha lasciato i suoi recapiti, come chiaramente specificato a pag. 3 di ogni numero di Viavai. Cosa che Lei non ha fatto, facendoci pervenire un foglio scritto a mano senza firma nè recapiti. Per cui è fuori luogo l'espressione da Lei usata ***"quanto scritto da chi non si sa"*** *nei confronti del Sig. Paolo F.. La Sua lettera, mancando di qualunque riferimento all'autore, non avrebbe dovuto essere pubblicata. La scelta di pubblicarla, è stata fatta solo ed esclusivamente per non dare adito, a Lei o chi per Lei, a sospetti di parzialità del nostro giornale, o peggio, su prese di posizione a vantaggio di un lettore piuttosto che di un altro. Ferma restando questa eccezione, Le ricordiamo che non si pubblicano lettere anonime!*

L'editore

Precisazione

Il Sig. Claudio Allegrezza ci fa pervenire una raccomandata dove disconosce la paternità dell'articolo "Risposta a Daniele Andreozzi su Alemanno e campi rom" pubblicato sullo scorso numero.

Il mittente tiene a specificare di non aver scritto quell'articolo e di non riconoscersi nelle idee politiche in esso contenute.

L'autore dell'articolo in questione, Claudio Allegrezza, è persona da noi ben conosciuta e, da noi interpellato a riguardo, ha ribadito la sua paternità dell'articolo. I recapiti dell'autore in questione si trovano a pag. 3 nell'elenco dei collaboratori della redazione di Viavai.

Pertanto, si tratta di un evidente caso di omonimia del quale la redazione di Viavai non può essere, in alcun modo, ritenuta responsabile.

L'Editore

E' settembre...

Buon compleanno a:

26/08 **Giancarlo Capotosti** di "OO.FF. S. Luca"

06/09 **Valentina** de "I maestri del cuoio"

08/09 **Anna Palladinelli** del "Tris bar"

12/09 **Tonino** del "Tris bar"

25/09 **Massimiliano Onori** di "Cartoleria Flora"

RISTORANTE - PIZZERIA
Gabbiano 2
SALA PER BANCHETTI
GIARDINO INTERNO
CARNE ABRUZZESE massima qualità
Pesce... sempre al massimo
Pizza a portar via
FORNO A LEGNA
SPECIALITA'
PACCHERI ASPARAGI E GAMBERETTI
MENU' FISSO
€ 10,00
Via di Torpignattara, 18 - Tel. 06/24.11.315
Martedì chiuso per riposo settimanale

REALTÀ di QUARTIERE

Centro Sociale Anziani "Casilino 23" 2008 – I primi dieci anni

di F. Varani

Meticolosamente progettata e accuratamente preparata da tempo, tra bandierine, medaglie, diplomi, musiche, danze e rinfreschi, la celebrazione del decennale del Centro Anziani è esplosa i giorni 4, 5 e 6 giugno.
Il Comitato di Gestione, presieduto dalla signora Silvana Amori, coadiuvata dal Vice Armando Viale, ha voluto festeggiare la ricorrenza con particolare solennità, ma anche con briosa allegria.
Texture di fondo all'evento, per tutta la sua durata, la mostra di pittura degli allievi del corso del maestro Grasso, ormai spigliati nella coloristica e nel chiaroscuro; l'esposizione di una selezione delle foto dei "76 sì", dedicata al ricordo dei nostri matrimoni; un revival delle locandine celebranti le occasioni di solidarietà, volontariato, ballo e teatro svoltesi nel corso degli anni.
I tre giorni di celebrazioni sono stati dedicati all'arte dolciaria, alla cultura, alle premiazioni. Già effettuate le gare di carte e di bocce – arbitri Dellatte, Gallo e Viale – vengono premiate il 6 giugno.
Il pomeriggio del giorno 4 la banda musicale della Polizia Municipale ha onorato la festa con un elegante concerto in Largo San Gerardo Maiella. Dopo il sole cocente della piazza i musicisti hanno potuto gustare

una merendina nei freschi locali del Centro Anziani ed aggiungere il loro giudizio alle torte in gara d'arte dolciaria, appena uscite dall'arbitraggio ufficiale, che ha assegnato al palma alla signora Angela.
Il secondo giorno, dedicato alla cultura, le storiche compagnie Romanesca e Napoletana si sono esibite in un piacevole e classico florilegio di recite e canti: Luciano e Annamaria; Olga, Luisa, Ornella, Giovanna e Carlo, hanno recitato e cantato egregiamente. Il gruppo di ballo della signora Teresa Bencini ha staccato con piacevoli coreografie, esibendo gli esiti della rigorosa disciplina e della continuità dell'esercizio.
Il terzo giorno, dedicato alla premiazione dei vincitori delle gare, ha anche riconosciuto i meriti, con elogi e diplomi, delle persone del Centro che hanno illustrato, con una vita esemplare e con la propria disponibilità, i primi dieci anni di attività del Centro. Hanno sfilato, con tutti gli onori e con orgoglio, porgendo il petto all'assessore Massimo Piccardi, Marcolini, Amori, Peleggi, Cacciotti, Merlino, Perosa, Egidi, Bencini, Caccavale, De Angelis (alla memoria), Patricelli, Grasso, Katia & Gerry.
E, dietro le quinte, tuttofare, fotografi e gastronomi: come dimenticare il lavoro nascosto di Ezio, Goffredo, Francesco, Nino e Terenzio?
Cosa per il futuro? Fra dieci anni? Certo! Forse, qualcosa anche prima!

Rassegna stampa

CRONACA

Tor Pignattara: ritrovano pc. Agenti elogiati da due ragazze

«Un sentito ringraziamento all'intero commissariato per i gesti di accoglienza e comprensione». Con queste parole due ragazze hanno voluto esprimere la loro riconoscenza, in una lettera, agli agenti del commissariato di Tor Pignattara per aver ritrovato un computer rubato, cinque notti fa, nella loro abitazione di via Gordiani, nel quartiere Prenestino. Intorno all'una gli agenti, a bordo di una volante, avevano notato tre uomini scavalcare un muretto e darsela a gambe. Dopo un breve inseguimento sono riuisciti a fermarne due: si trattava di slavi, provenienti dal vicino campo nomadi, uno dei quali minorenne. I due malviventi sono ora agli arresti, dopo il processo per direttissima. Il maggiorenne ha avuto una condanna a un annoche sconterà nel carcere di Rebibbia, mentre l'altro è ai domiciliari. Ma gli agenti non si sono limitati ad assicurare alla giustizia agli autori del furto. Infatti, Francesca e Sondria, le due vittime del furto, erano disperate per la perdita del pc sul quale c'era una tesi di laurea e alcune importanti ricerche. Grazie alle accurate indagini compiute dai poliziotti, in poco tempo è stato recuperato il computer, con immenso sollievo da parte delle due studentesse: «Esistono ancora persone che si interessano alle problematiche dei cittadini», hanno dichiarato.

(Il Tempo)

Alessandrino, violati sigilli di casa sotto sfratto

In manette per lesioni a pubblico ufficiale, sono finite due donne africane di 32 e 52 anni

Hanno violato i sigilli di un appartamento di via Pietro Romano, all'Alessandrino, dove l'8 luglio mattina era stato eseguito uno sfratto, e poi si sono scagliate contro i poliziotti intervenuti.
In manette per lesioni a pubblico ufficiale, sono finite due donne africane di 32 e 52 anni.

(Omniroma)

Centocelle, salvata da violenza sessuale di un branco

Arrestati tre rumeni e uno zingaro italiano

Roma, 11 lug - Mercoledì all'alba personale del reparto volanti della questura di Roma è intervenuto per le invocazioni di aiuto di una giovane ragazza straniera. Le indagini immediatamente condotte dalla Squadra Mobile di Roma hanno portato all'arresto di tre cittadini rumeni e di uno zingaro italiano sorpresi nella flagranza del reato. A Centocelle la ragazza era stata trascinata nel sottoscala di un supermercato dove i quattro uomini hanno tentato di violentarla.

(Omniroma)

Centocelle, bulgaro si dà fuoco

Lunedì 07 Luglio - Un immigrato bulgaro si è cosparso di benzina e si è dato fuoco per strada: è stato soccorso dall'ambulanza del 118 che lo ha trasportato in gravi condizioni all'ospedale Pertini. E' successo in via delle Palme, a Centocelle. L'uomo ha 43 anni ed è senza fissa dimora. Non viene però escluso che l'immigrato fosse un piromane: forse è rimasto ustionato da una fiamma di ritorno dopo aver incendiato alcune auto trovate già bruciate dai vigili del fuoco.

(Messaggero)

P. Togliatti - due rumene rapinano due connazionali

Domenica 06 Luglio - Avevano rapinato insieme ad altre tre persone, in via Palmiro Togliatti due connazionali di 19 e 30 anni. Per questo due romene di 19 e 24 anni sono state arrestate dai poliziotti del commissariato Prenestino. Le due donne, che avrebbero agito con l'aiuto di un'altra complice e due uomini, tutti romeni, due dei quali armati di coltello, hanno rapinato le vittime di un telefono cellulare e di una collanina d'oro, quindi sono fuggiti. I poliziotti, ieri mattina, sono riusciti a bloccare e ad arrestare le due donne con l'accusa di rapina aggravata in concorso.

(Messaggero)

Nuova opportunità per la ricerca del lavoro

Viavai

POS, servizio di prossimità orientamento al lavoro, realizzato dal VII Municipio per offrire servizi per la
ricerca attiva del lavoro, ha stipulato un accordo con il nuovo negozio DECATHLON in apertura nel mese di ottobre in via Prenestina. Questo accordo prevede, da parte di POS, attività di preselezione delle candidature di alcune figure professionali. A questo proposito mi permetto di inviarle la comunicazione con la quale il nostro servizio informa i giovani delle opportunità lavorative offerte dall'apertura della nuova
sede Decathlon Roma Prenestina. Gli interessati potranno far pervenire la loro candidatura recandosi presso la nostra sede (via Prenestina 510) oppure inviando il curriulum vitae via email a pos.decathlon@lazioformazione.it.

Viavai

è la tua voce

Richiedilo nei negozi della tua zona

IL APPARECCHI

Due cose sono infinite: l'universo e la stupidita' umana, ma riguardo l'universo ho ancora dei dubbi. > *Albert Einstein*

Mi piace tutto di te dall'A alla Z, soprattutto verso la Q. > *V. Mirandola*

Sono talmente triste che, se andassi a un funerale, seguirebbero me. > *Giovanni Cosentino*

Per essere oscuri oggetti del desiderio non basta spegnere la luce. > *Eros Drusiani*

Chi non ride mai non e' una persona seria. >*Chopin*

MID

FORNITURE
PER INSTALLATORI E ARTIGIANI
TUTTO PER IL "FAI DA TE"

MID s.r.l

Ferramenta - Utensileria
Idraulica - Termica
Sanitari - Rubinetteria
Arredo Bagno - Ceramiche
Elettricità - Vernici
Giardinaggio
Condizionamento

Via degli Ontani, 19/a - 27/b
Tel. 06/23.234.101/2/3
Fax 06/23.234.150
www.midsrl.it
email:info@midsrl.it

BUONO A SAPERSI *(a cura di Mauro Caliste)*

Carta d'identità: adesso dura 10 anni

Novità per quanto riguarda la durata della carta d'identità: adesso è valida dieci anni e non più cinque. Così è stato disposto nel decreto legge n.112 del 25 giugno, all'articolo 31. La regola non riguarda solo le nuove carte d'identità, ma anche quelle già in corso -ovviamente valide- alla data del decreto. Le nuove date di scadenza dei documenti verranno comunicate dai Comuni agli intestatari tra i centottanta e i novanta giorni prima del termine della validità.

Le ordinanze "anti-bivacco" e "anti-borsone"

Data la rilevanza storica, artistica e archeologica della città e in particolare del centro storico, e considerati i molti interventi di restauro portati a compimento negli ultimi anni (su facciate, scalinate, fontane…), il Sindaco ha emanato un''ordinanza che punta a bloccare degrado, comportamenti a rischio per il patrimonio monumentale, disturbo della quiete pubblica e a salvaguardare la sicurezza dei cittadini. Stop, dunque, a chi insudicia le strade, imbratta muri, affigge manifesti abusivi, lancia schiamazzi, bivacca mangiando bevendo e sporcando o, infine, usa i luoghi pubblici come orinatoi o peggio. Tutti comportamenti per i quali si verrà perseguiti. L'ordinanza, che è stata trasmessa immediatamente alla Questura, avrà validità fino al 31 ottobre 2008.

L'ordinanza "anti-borsone" scaturisce invece dai cambiamenti intervenuti negli ultimi anni sul fronte del commercio ambulante abusivo e dell'azione di contrasto delle forze dell'ordine: aumentata quest'ultima, con sequestri giornalieri di migliaia di articoli contraffatti, spesso fuori norma e pericolosi; radicalmente mutato il quadro, dove ad agire non sono più i singoli ma organizzazioni estese sull'intero territorio cittadino. L'ordinanza vieta il trasporto di beni e merci nei borsoni e nei sacchi di plastica, su tutto il territorio del Comune e in particolare sulla zona centrale a traffico limitato, ovviamente solo se il trasporto è finalizzato alla vendita itinerante e abusiva su aree pubbliche. Anche questo provvedimento ha validità fino al 31 ottobre 2008.

Invio avvisi bonari relativi a contravvenzioni anno 2006

Il Comune di Roma, nel corso di questo anno, e più precisamente nel periodo aprile – luglio, invierà degli avvisi bonari, relativi a violazioni al Codice della Strada elevate sia dalla Polizia Municipale che dagli Ausiliari del Traffico nell'anno 2006, e che nella banca dati dell'Archivio Unico Sanzionatorio della U.O. Contravvenzioni non risultano pagate. L'invio dell'Avviso Bonario ha lo scopo di segnalare ai cittadini interessati le irregolarità riscontrate, invitandoli a verificare la propria posizione sulla base della documentazione posseduta ed eventualmente regolarizzare la stessa.

La prima spedizione, di circa cinquemila avvisi bonari, riguarderà cittadini a cui risulta in carico un solo verbale, intestato a persone fisiche, non pagato.

La comunicazione consente di provvedere al pagamento del verbale prima dell'iscrizione a ruolo e della conseguente emissione della cartella esattoriale, senza l'applicazione delle maggiorazioni, che sono progressive nel tempo, nonché di segnalare in modo semplice e veloce l'eventuale mancata acquisizione di dati da parte del Comune di Roma. Sarà infatti possibile, compilando il "Modello di Esonero Pagamento" allegato all'avviso bonario, comunicare alla U.O. Contravvenzioni, sia l'avvenuto pagamento, sia lo stato di eventuali ricorsi presentati o eventuali sentenze emesse evitando così una inutile iscrizione a ruolo coattivo presso l'ente esattore.

Atac numero unico no stop, sperimentazione fino al 30 ottobre

Segnaliamo lo 06.57003 il numero unico dell'Atac che risponde 24 ore su 24, compresi i festivi. Gli operatori danno informazioni e servizi sulla mobilità pubblica e privata, orari e percorsi del trasporto pubblico, abbonamenti e titoli di viaggio, permessi (ZTL, strisce blu, contrassegni speciali persone con disabilità), piano bus turistici, bollino blu autofficine, car sharing, segnalazioni semafori e parcometri.

Ztl, i nuovi orari

Orari diurni invariati, con l'eccezione del cosiddetto "Tridentino" (che comprende le strade tra via di Ripetta, via del Corso e piazza del Popolo) che sarà chiuso al traffico dalle 10 alle18; accensione dei varchi notturni posticipata alle 23 – ma San Lorenzo sarà chiusa al traffico dalle 21 –; incremento del trasporto pubblico nel weekend dalle 20 alle 3 verso le ZTL; più controlli da parte della Polizia Municipale. Questi i contenuti essenziali della delibera approvata dalla Giunta. La nuova disciplina è sperimentale, parte il 18 luglio e termina il 31 dicembre 2008.

Patente: controlla i tuoi punti

Possiamo controllare col telefono e in tempo reale quanti punti abbiamo sulla nostra patente attraverso il numero telefonico 848782782. Attenzione però che questo numero non è numero verde: la chiamata avrà il costo di una normale urbana e potrà essere effettuata solo da apparecchio fisso.

La mancanza di decurtazioni dei punti, per il periodo di due anni consecutivi, determina la nuova attribuzione del completo punteggio iniziale. Per i titolari di patente che per almeno due anni hanno mantenuto 20 punti è previsto l'accreditamento di 2 punti fino a raggiungere il tetto massimo complessivo di 30 punti. Il punteggio perso può essere recuperato frequentando anche dei corsi specifici presso le autoscuole o presso gli altri soggetti autorizzati dal Ministero dei Trasporti.

Apertura straordinaria degli sportelli anagrafici del Municipio Roma 6

Per soddisfare con maggiore efficacia le necessità dei cittadini viene prolungata nel mese di settembre l'apertura del mercoledì pomeriggio degli sportelli anagrafici e limitatamente al periodo estivo saranno aperti anche il sabato mattina dalle 8,30 alle 12,30. Gli sportelli anagrafici erogheranno esclusivamente certificati a vista e rilascio carte d'identità (limitatamente a 60 e solo per i residenti del Comune di Roma)

Ecco nel dettaglio i giorni di apertura straordinari del mese di settembre: mercoledì 3 dalle 16,30 alle 20,00; sabato 6 dalle 8,30 alle 12,30; mercoledì 10 dalle 16,30 alle 20,00; sabato 13 dalle 8,30 alle 12,30; sabato 20 dalle 8,30 alle 12,30; sabato 27 dalle 8,30 alle 12,30.

Municipio VI, nasce lo sportello del condominio

Entra in funzione a Roma 6 lo Sportello del Condominio, in collaborazione con l'ANACI (Associazione Nazionale Amministratori Condominiali e Immobiliari). Un nuovo servizio, al quale i cittadini possono rivolgersi per avere risposte su quesiti di carattere giuridico, legale, tecnico e contabile in materia condominiale.

Lo sportello è attivo nella sede di via Torre Annunziata 1, il giovedì dalle 9,30 alle 12,30 e il mercoledì dalle 16,30 alle 20,30.

La Giunta capitolina approva il nuovo "Piano Parcometri"

Da settembre le nuove tariffe differenziate del parcheggio pubblico

di Stefano Casu

Che si trattasse di una tregua prima di una risistemazione della tariffazione del parcheggio pubblico i cittadini romani se lo aspettavano. Ma che si trovassero di fronte ad una dettagliata articolazione di orari, zone e modalità di parcheggio degna di un contabile proprio non se lo auguravano. Invece, il nuovo Piano Parcometri che sarà adottato dal Comune a partire da settembre, dopo il varo della Giunta del Campidoglio, merita di essere studiato attentamente dai cittadini onde evitare spiacevoli sorprese in procinto di trovare parcheggio o quando si andrà ai parcometri con gli spiccioli per ritirare il ticket. La prima importante innovazione è la proporzione di posti auto liberi e a pagamento: quasi il 19% dei posti auto già a pagamento saranno liberi. Poi, la città sarà suddivisa in alcune zone specifiche che determineranno le tipologie di parcheggio che potranno ospitare. Tutte le aree della città già identificate come "zone a traffico limitato" offriranno solo parcheggi a pagamento. La cosiddetta "zona A", che corrisponde al centro storico, eccettua con l'offerta dell'80% di posti a pagamento e del 20% di sosta libera, sebbene le sue strade principali presenteranno solo posti a pagamento, mentre le vie di collegamento con altri quartieri solo posti senza tariffa. La zona restante, invece, anche nei casi di classificazione come "area di rilevanza urbanistica", dovrà prevedere solo un 50% di sosta a pagamento. Nelle zone del centro storico, inoltre, la sosta a pagamento varrà anche per il weekend, rispetto alle altre zone. Se questa tariffazione diversa a seconda delle aree della città è già di per sé complessa, non di meno lo sono le tariffe applicate. A partire dalla tariffa base di 1 ora = 1 euro, si devono aggiungere 0,20 euro all'ora nelle "zone a traffico limitato", mentre nelle ore successive alla prima si applicano forti sconti (2 euro per 12 ore, 3 euro per 16) nelle zone di sosta cosiddette "di prossimità", ossia aree con scarsi collegamenti del trasporto pubblico. La tariffa minima consentita sarà, invece, di 0,20 centesimi per 15 minuti, mentre non si pagherà nulla per le prime tre ore di sosta davanti agli ospedali e ovunque nella città se si parcheggiano auto elettriche e ibride. Per facilitare le operazioni di calcolo e di pagamento del parcheggio sarà sperimentata per il primo semestre l'adozione di un abbonamento che prevede un ticket giornaliero di € 4 per 8 ore di sosta non valido, però, nelle "zone a traffico limitato", oppure un ticket mensile di € 70,00. La risistemazione del parcheggio pubblico urbano ha consentito, infine, di destinare un maggior numero di posti alle fasce riservate - ossia disabili, donne in gravidanza e auto che trasportano bambini con meno di 1 anno - e di raddoppiare i parcheggi (stalli) per le due ruote destinando zone che per fasce orarie prestabilite saranno alternate con il parcheggio delle auto. A conti fatti rispetto alla precedente normativa costerà molti di più parcheggiare in molte aree della città e ci si augura che la nuova regolamentazione possa agevolare la sosta in molti punti critici come davanti ai servizi pubblici. Ma se non ci si vuole arrendere all'abbonamento o a conoscere l'importo della propria sosta a furia di inserire monetine nel parcometro, non resta che optare per il mezzo pubblico

Farmacia
Torpignattara
Dr. R. Ramundo Montarsolo
ERBORISTERIA
OMEOPATIA
PROFUMERIA
Via di Torpignattara, 47
Tel. 06.2414651 - Fax 06.2414775

CARLO
SCARPE
uomo donna bambino
ULTERIORI RIBASSI
Fino a esaurimento merci
NUOVI ARRIVI
AUTUNNO - INVERNO
ti aspettiamo in...
Via Casilina 370 tel 06/2413220

glitter
abbigliamento donna
NUOVA APERTURA
NEMO
BON BON
AKI RÈ
SHAKE
GAUDÌ
NUOVI ARRIVI
AUTUNNO
INVERNO
Via dell'Acqua Bullicante, 329 - Tel. 06.270602

Nell'ambito del gemellaggio culturale tra "Viavai" e "Lu Papanzicu"

DUERRE 2008
(ROMA-RAVANUSA)

Un concorso letterario siculo - laziale

Il mensile "VIAVAI" (Roma – 6° Municipio) e il mensile "LU PAPANZICU" (Ravanusa - AG)

INDICONO **Il 5° Concorso LETTERARIO Poesia e narrativa breve**

Il bando del concorso (scadenza 30/09/08)

La partecipazione è consentita a poeti e scrittori italiani e stranieri con uno o più componimenti, fino ad un massimo di tre per categoria, con le seguenti

MODALITA':
Il candidato si impegna a versare la somma di 15 euro per ogni opera, a totale copertura delle spese organizzative e di segreteria, a mano o tramite vaglia postale, intestato all'Associazione Culturale Viavai - Via Leonardo Bufalini, 88 - 00176 Roma - e-mail:viavai@email.it oppure a: Lu Papanzicu di Filippo Cassaro, Via del Saraceno 2 - 92029 Ravanusa (AG), e-mail:lupapanzicu@tele2.it. e a inviare agli stessi indirizzi i componimenti.

Sezione POESIA IN LINGUA ITALIANA: Ogni poesia, scritta a macchina, pena l'esclusione, non deve superare le 35 righe e deve essere redatta, in triplice copia, in italiano e deve avere attinenza con una o tutte e tre le regioni Lazio e Sicilia.
- Delle tre copie soltanto una deve riportare nome, cognome, indirizzo e numero telefonico dell'autore (è gradito floppy disk o email in formato testo).

Sezione POESIA DIALETTALE (2 sottosezioni: Siciliana, Laziale): Ogni poesia, scritta a macchina, pena l'esclusione, non deve superare le 25 righe e deve essere redatta, in triplice copia, in un dialetto siciliano o laziale (non è necessaria la traduzione).
- Delle tre copie soltanto una deve riportare nome, cognome, indirizzo e numero telefonico dell'autore (è gradito floppy disk o email in formato testo).

Sezione NARRATIVA BREVE:
- Ogni racconto, pena l'esclusione, non deve superare le 30 pagine corpo 12 e deve essere ambientato o avere attinenza con una o tutte e due le regioni Lazio e Sicilia.
- Ogni racconto, senza FIRMA né RIFERIMENTO ALCUNO all'autore, in lingua italiana, deve pervenire in busta CHIUSA. Le generalità dell'autore e il titolo del romanzo devono essere accluse in foglio a parte.
- Oltre ad una copia cartacea ed anonima, l'Autore dovrà far pervenire anche un floppy disk in formato WORD o testo semplice, ovviamente senza indicazioni sull'identità dell'Autore.

I componimenti ed il relativo versamento di euro 15,00 devono pervenire entro e non oltre il 30 settembre 2008. Per le adesioni ed i versamenti tramite posta, farà fede il timbro postale.

ESCLUSIONI: Saranno esclusi dal concorso i partecipanti non in regola con il pagamento della quota; i componimenti che superano i limiti di lunghezza; quelli che non hanno attinenza con il tema del concorso (Lazio e Sicilia); quelli giunti oltre il termine stabilito. In nessun caso sarà restituita la quota versata.

PREMI: La premiazione avverrà a Roma entro il mese di Dicembre 2008.
- Saranno premiati con targhe i primi tre vincitori di ogni Sezione e al primo classificato di ogni sezione, andrà anche un premio in denaro. Tutti i vincitori saranno convocati mezzo lettera e avvertiti per telefono entro gg. 15 dall'avvenuto spoglio da parte della Commissione Giudicante. A tutti i partecipanti al concorso sarà consegnato un prestigioso diploma.

La COMMISSIONE GIUDICANTE sarà composta due giurie regionali, ognuna composta da tre persone designate da Viavai e tre da Lu Papanzicu. Essa sarà presieduta da un famoso personaggio del mondo della letteratura.
L'operato della COMMISSIONE giudicante è ritenuto insindacabile e inappellabile.
Gli ospiti d'onore appartengono al mondo della cultura, dell'arte, della politica, dello spettacolo e del giornalismo.

I componimenti giunti non saranno restituti se non direttamente nelle mani dell'Autore. In ogni caso, essi saranno archiviati per mesi 12 e poi distrutti.

- Per ulteriori informazioni in merito, telefonare ai seguenti numeri "Viavai" 06/83501613 - "Lu Papanzicu" 328/0222019.
Tutte le notizie riguardanti il concorso saranno pubblicate sui mensili LU PAPAPANZICU e VIAVAI, che è possibile ritirare gratuitamente in sede i primi di ogni mese, e sui siti: www.viavai.roma.it; www.lupapanzicu.it.

G. CAMPOLI - Tintoria
TRADIZIONALE MONOPREZZO
La soluzione per ogni vostra esigenza di pulito
40 anni di professionalità al Vostro servizio
SERVIZIO RAPIDO TRADIZIONALE E MONOPREZZO LAVAGGIO IN ACQUA PIUMONI
Specializzato scamosciati Barbour
P.zza S.M. Consolatrice, 12/A-B (Casalbertone) - Tel. 06/4395005

CINEMA

LE ASSOCIAZIONI CULTURALI
"IL FARO" e "VIAVAI"

INDICONO
il 1° Concorso di Poesia

" Donna... sulle tracce di Eva"

REGOLAMENTO

La partecipazione è consentita esclusivamente a poetesse con componimenti scritti in lingua italiana o in un qualsiasi dialetto d'Italia. Festeggiare l'8 marzo è dare voce al cuore delle donne attraverso la poesia.

MODALITA'
La candidata, si impegna a versare la somma di euro 15,00 (quindici), a totale copertura delle spese organizzative e di segreteria. Per i Soci iscritti alle Associazioni la quota è di euro 10,00 (dieci).
La quota di partecipazione deve essere versata entro e non oltre il 31 Gennaio 2009, tramite vaglia postale intestato a: "Viavai" - Associazione Culturale - Via L. Bufalini, 88 - 00176 Roma, oppure in contanti inseriti in busta insieme ai componimenti inoltrati. Copia del versamento dovrà essere allegata ai componimenti inviati.
Possono partecipare **poesie in lingua italiana** o **in un qualsiasi dialetto d'Italia** (con traduzione), edite o inedite, purché non siano state premiate in altri concorsi. Non devono superare la lunghezza di 50 versi e devono essere redatte in tre copie, di cui una soltanto recante i dati dell'autore in busta chiusa, indicando: nome, cognome, indirizzo, n° telefonico, e-mail, (è gradita anche una copia in formato "word" inviata per e-mail). Per chi volesse partecipare ad entrambe le sezioni la quota dovrà essere versata per ogni componimento inviato. Gli autori sono invitati a NON inviare curriculum vitae.

ESCLUSIONI
Saranno esclusi dal concorso:
- i partecipanti non in regola con il pagamento della quota;
- i componimenti che superano i limiti di lunghezza;
- gli scritti in dialetto senza traduzione;
- componimenti inviati da uomini
- quelli giunti oltre il termine stabilito.

In nessun caso sarà restituita la quota versata

PREMIAZIONE
La premiazione avverrà a Roma l'8 MARZO 2009
Tutte le vincitrici saranno convocate a mezzo lettera o avvertite telefonicamente entro gg. 15 dall'avvenuto spoglio da parte della Commissione Giudicante.
Il Comitato Organizzativo (da ora in avanti C.O.) si riserva di realizzare una Antologia con le opere presentate per il concorso, sia premiate che segnalate e/o ritenute meritevoli di pubblicazione (l'Antologia sarà realizzata nel caso si raggiunga un numero adeguato di partecipanti).
Le Autrici, con la partecipazione al concorso, AUTORIZZANO il C.O. alla pubblicazione della loro opera, sollevandolo da ogni e qualsiasi responsabilità in merito ad eventuali plagi e consentendo il trattamento dei propri dati personali ai sensi della Legge 675/96 e successive modifiche, per la diffusione dell'opera stessa in ambito culturale.
Con la pubblicazione all'interno dell'Antologia, tutti i diritti di utilizzazione dell'opera inviata, sono da considerarsi ceduti automaticamente a titolo gratuito. L'Autore ne conserverà comunque la piena proprietà letteraria per altre proprie eventuali pubblicazioni o utilizzazioni.
L'operato della Giuria e del C.O. è insindacabile ed inappellabile.
Alla Cerimonia di Premiazione saranno presenti autorità del mondo artistico-letterario e giornalisti di importanti testate.
Alle prime tre classificate per ogni sezione, sarà consegnata Targa e Diploma d'Onore. Saranno assegnate Menzioni Speciali a discrezione del C.O.
I componimenti giunti non saranno restituiti, verranno archiviati per 12 mesi e poi distrutti.

RESPONSABILI DEL CONCORSO:
Daniela Moreschini: Tel. 338/5877561 – e-mail: segreteria@associazione-ilfaro.org
Ettore Ranalletta: Tel. 06/83501613 – e-mail: viavai@email.it

I siti delle Associazioni sono: http://viavai.roma.it – http://assilfaro.splinder.com

Z A
Poster su pannello
Cornici
Dipinti - Grafica
Specchi
Aste per cornici
Via Zenodossio, 60-68
Tel. e fax 06.2427564
www.zenoarte.it
zenoarte@zenoarte.it

Locanda Merlone
Acquasparta
Via Campagna, 75 - 05021 Acquasparta (TR)
348/ 6510528
www.locandamerlone.it
Specialità culinarie di produzione propria
COME RAGGIUNGERCI
A disposizione degli ospiti ampio giardino con piscina attrezzata.
La locanda dispone di camere ai piani adatte ad ogni tipo di esigenza, compreso il trattamento B&B
AMPIO PARCHEGGIO INTERNO
Attrattive turistiche della zona: cascata delle Marmore - Todi - Perugia - Deruta - Spoleto - Assisi... e le celebri fonti dell'Amerino ad Acquasparta.

IL VOLANTINO
studio grafico

Pubblicizza la tua attività!!!

10.000
Volantini
a colori

Formato 15x21 - Stampa a colori una facciata - carta patinata lucida 115gr.

Prezzo iva esclusa
135,00 euro

Via Leonardo Bufalini 88
06.83501613 333.7314515

WWW.ILVOLANTINO.ORG

OROSCOPO
di ASTAROTH

ARIETE - Nati di marzo: disinvolti, affascinanti e grintosi, insomma voi stessi al meglio. Nati d'aprile: per amore e per una particolare disponibilità emotiva siete disposti a oscurare un po' voi stessi e la vostra immagine, e persino a sacrificare delle risorse proprie per gli altri. Bravi! Anzi ... bravissimi se saprete coniugate l'altruismo con un ritorno ad una sana e leggera alimentazione.

TORO - Toro d'aprile: il vostro impegno e serietà non rifulgono come meritate, ma continuate a perseverare senza curarvi dei riflettori. Toro di maggio: la vita professionale e sociale vanno a gonfie vele, ma dentro di voi manca qualcosa. Che sia l'Amore? Non disperate. Una luce radiosa si sta avvicinando!

GEMELLI - Gemelli di maggio e giugno: una seria autocritica potrebbe aiutarvi a recuperare fiducia in voi stessi. Fino al 19 settembre state molto attenti sulla strada e in ogni situazione rischiosa. Con il quadrato di Urano e Marte siete fuori copertura astrale... Cercate di rimediare con una buona dieta agli stravizi d'agosto!

CANCRO - Cancerini di tutti i giorni: Saturno vi aiuta a compensare carenze di base della vostra personalità, come la costanza e la logica. Non riuscite a spiegarvi come mai le vostre buone idee commerciali non riescono a produrre gli utili sperati. Nessun problema: il bello arriva adesso!

LEONE - Iniziate a prosperare nella vostra stagione, propendendo verso l'eccezionale e l'assoluto. Vi state impelagando in un intrigo sentimentale o emotivo… sta a voi capire se il gioco vale la candela o meglio, l'incendio! Salute eccellente, ma e' il caso di diminuire le calorie.

VERGINE - Nati d'agosto: voglia di ampliare gli orizzonti culturali. Spunti per chi naviga in internet. Nati di settembre: buona la vita comunicativa e sociale, ma con Marte opposto a Urano (fino al 19 settembre) alto rischio incidenti...Salute ottima dopo qualche giorno di piccoli fastidi.

BILANCIA - Un po' rincuorati e in vena di osare, ma sempre in punta di piedi… Per fortuna gli amanti e i fan sorreggono le vostre intemperanze comunicative e alimentari, le cadute di stile e di immagine (proprio voi, esteti!) e i disguidi finanziari e commerciali. Cosa fare? Reagite con garbo e scuotetevi con delicatezza.

SCORPIONE - Per i nati d'ottobre: le vostre trame assumono colorazioni un po' torbide, oppure si fanno inconsistenti causa calo energetico… Per chi e' nato a novembre le manovre furbesche e fortunate, pur andando in porto, non appagano i vostri bisogni emotivo-affettivi. Una piccola pausa di riflessione non vi fara' male.

SAGITTARIO - I transiti degli astri fanno di voi dei vincenti e dei perdenti, con risultati paradossali. Fino al 19 settembre raddoppiate attenzione e precauzioni per evitare incidenti di ogni tipo. Nel frattempo seguite un regime disintossicante e date uno stop alle troppe serate tra ... amici!

CAPRICORNO - Il vostro astro, Saturno, vi sostiene da diverse settimane e i risultati ormai si dovrebbero vedere o almeno immaginare. Per i nati a gennaio un piccolo consiglio: attenzione a non schiacciare i deboli e a non turbare i sensibili e ... siate pronti a chiedere scusa. Piccoli malanni vi faranno rimpiangere le vacanze appena trascorse, ma tutto finira' per il meglio.

ACQUARIO - Siete più che mai inclini ad antieroismo, quieto vivere e consumo critico. Alcune tentazioni sentimentali vi portano fuori strada, vi procurano smarrimenti emotivi e incoscienti evasioni… qualcuno cadra' in delirio mistico. Forse ad Agosto avete esagerato in drink e barbecue. Amore e' anche mettersi a dieta.

PESCI - Le difficoltà stanno plasmando in voi un diverso assetto della personalità. La vostra debolezza sarà la vostra forza. Per i nati di marzo: attenzione a strada e uso di strumenti fino al 19 settembre. Dopo questa data tutto diventera' rosa, leggero e deliziosamente piacevole. Auguri!

AMBULATORIO ODONTOIATRICO
DENTAL FILARETE
di Marini & Adanti
Prevenzione e igiene
Implantologia
Protesi *(fissa, su impianti e mobile)*
Ortodonzia infantile e dell'adulto
Parodontologia - Medicina orale
Conservativa - Endodonzia
Odontoiatria infantile
Autor. Reg. Lazio n° 1504 del 31/05/06
Lunedì - Mercoledì - Venerdì: dalle 9,00/12,30 - 14,30/19,30
Martedì - Giovedì: 14,30/19,30
Direttore Sanitario: Dott. Giuseppe Chiazzolla
Viale Filarete, 187 - 06/2427224

Ecoquartieri

Un parco nel VI Municipio per combattare il degrado

Cinque ettari di terra, nei pressi di via Rocca D'arce e via Silvio Latino, sono già stati presi in carico dall'amministrazione

Com. stampa 06/08/2008

Un progetto preliminare di un nuovo parco nel quartiere Prenestino, nel VI municipio, fa ben sperare i residenti che, da tempo, lamentavano il degrado della zona intorno a via Rocca D'Arce e via Silvio Latino, ed il diffondersi di accampamenti nomadi abusivi e di microcriminalità. L'area verde si svilupperà nelle adiacenze della stazione Prenestina.

Il consigliere comunale Andrea Priamo (An) e Federico Mollicone, presidente della Commissione Cultura del Comune, illustrano le linee-guida dell'intervento: "Si tratta di recuperare circa cinque ettari di terreni, conosciuti come 'ex Dirlan', abbandonati da privati al loro destino e occupati fino ad oggi regolarmente da rom ed extracomunitari che hanno provveduto a creare dei veri e propri campi nomadi abusivi e bivacchi". Nei prossimi mesi si faranno le valutazioni necessarie per

la realizzazione dell'opera. Attualmente, lo spazio è stato preso in carico dall'amministrazione comunale e la prossima settimana sarà attuata una prima bonifica per tagliare le erbacce, togliere i detriti presenti e rimuovere le baraccopoli".

Provvedimento del Sindaco Alemanno contro chi rovista nei cassonetti

L'indigenza porta degrado e pericolo

di Stefano Casu

Nei mesi estivi la città si spopola e forse è più facile notare chi, come nomadi, senza fissa dimora, ma anche anziani, si avventa come può sull'apertura dei cassonetti grigi per i rifiuti non riciclabili, alla ricerca di qualcosa che possa essere ancora utile per sé o per essere adattata alla vendita. Queste scene suscitano allo stesso tempo rabbia e pietà per il modo inaccettabile di vivere che queste persone scelgono o a cui sono costrette, senza che si possa intervenire per risolvere la situazione. Una soluzione netta – e per questo, probabilmente, oggetto di controverse discussioni – è quella che il Sindaco Alemanno, in virtù del recente decreto governativo che ne amplia i poteri in materia di sicurezza, sta studiando per fermare questo fenomeno. "Vietato rovistare tra i cassonetti" si annuncia essere l'obiettivo del suo provvedimento che non permetterà più a Roma di cercare nei cassonetti per i rifiuti oggetti

e materiale da utilizzare come risorsa per sopravvivere. La motivazione addotta da un determinato Sindaco è quella che gli effetti di questo fenomeno sono visibili intorno ai cassonetti con rifiuti lasciati sparsi al loro esterno, producendo degrado e violando le norme igieniche basilari. Al momento non sono ancora state ufficializzate le sanzioni previste dal Campidoglio per chi sarà sorpreso a cercare qualcosa di utile nei cassonetti. Intanto, però, le voci della solidarietà della città si sono già fatte sentire, a partire dalla Comunità di Sant'Egidio che ha voluto interpretare le necessità di questi indigenti e le opinioni di quei cittadini che si attendono non tanto di vedere punito chi volontariamente o per bisogno vive dei rifiuti altrui, quanto che sia assistito perché non arrivi a dipendere dai cassonetti.

Pulizia straordinaria di Via Filarete

Com. stampa Mun. Roma 6

"Un modello che deve diventare ordinario, in tutti i quartieri del Municipio Roma 6". Questo il commento del Presidente del VI Municipio Giammarco Palmieri sulla pulizia straordinaria in corso il 24 e 25 luglio su via Filarete, nel quartiere di Torpignattara. Si tratta di una strada a ridosso di un "costone" di terra, dove quindi la caduta di sporcizia è piuttosto frequente.

"Con quest'intervento abbiamo voluto dare una risposta forte alle pressanti richieste dei cittadini, che ormai da molto tempo chiedevano un intervento radicale di pulizia dell'area. La seconda fase dell'intervento prevede, per il mese di settembre, proprio la bonifica del "costone"".

"Dobbiamo fare un plauso all'Ama per la portata dell'intervento, che ha visto un efficace coordinamento tra l'Ufficio Traffico e Segnaletica del Municipio, l'Ufficio Tecnico del Municipio, il Servizio Giardini e la stessa Azienda", afferma Fabio Piattoni, Consigliere delegato all'Ambiente e ai rapporti con l'Ama del Municipio Roma 6. "Stiamo lavorando con attenzione per migliorare i livelli di pulizia del nostro Municipio, e questo è un segnale di come con il coinvolgimento e la responsabilità di tutti gli attori interessati si possano dare risposte importanti ai cittadini". L'intenzione del Municipio è quella di estendere questo modello a tutti i quartieri, avviando dal prossimo autunno un servizio di pulizia meccanizzata delle strade sempre più efficace.

BAR FIORUCCI
dal 1969
QUALITA' E CORTESIA
Via Ciro da Urbino, 37F
Tel. 06/2415092

PANIFICIO
F.LLI TOMMASI
PANE E PIZZA di tutti i tipi
GASTRONOMIA
PASTICCERIA
Produzione e vendita
VIA B. BUONTAIENTI, 47/53
Tel. 062415548
RIVENDITA: Via R. Da Ceri,190

PERSONAGGI

Velia Cervi: "Così combatto i postumi del tumore al seno!"

di A. Z.

Il 25 giugno scorso, nella Sala del Consiglio di via Acqua Bullicante sono stati premiati due gruppi sportivi organizzati da "International Police Association", "Donne Operate al Seno", "Pagaie Rosa Dragon Boat" e sostenuti dal VI Municipio di Roma. L'occasione ha fornito all'incaricato di Viavai, presente alla cerimonia, di conoscere la signora Velia Cervi e, grazie alla sua disponibilità, abbiamo preso accordi per questa breve intervista al fine di capire chi sono e cosa fanno le donne che aderiscono al Gruppo Sportivo "Pagaie Rosa Dragon Boat". La signora Velia, prima di rispondere alle nostre domande ha precisato che le sue mansioni nell'interno del G.S. sono quelle di timoniere - contabile, e al momento anche portavoce in sostituzione della signora Orlanda Cappelli Presidente e fondatrice del G.S. dal 1997, e detentrice unitamente alle altre donne della squadra Italiana di vari titoli italiani, europei e mondiali. Ci addolora il fatto che la signora Orlanda Cappelli sia deceduta l'11 agosto scorso e non potrà avere la gioia di leggere questo articolo che, in qualche modo, cerca di evidenziare il suo impegno a beneficio di molte donne colpite da questo male.

D. Pagaie Rosa "Dragon Boat" cosa vuol dire, e come si pratica questo sport?
R. "Pagaie Rosa Dragon Boat" è una disciplina sportiva che fa parte della federazione Dragon Boat guidata dal Dott. Claudio Schermi. Uno sport ritenuto valido per la terapia delle donne dopo l' operazione al seno e che si effettua spingendo una canoa con delle pagaie (su l'acqua al mare o dei fiumi) al fine di evitare l'enfetema (mancanza di circolazione della linfa a causa dei linfonodi ascellari asportati e che è causa del gonfiore al braccio).

D. Dove e come si può aderire alla federazione Dragon Boat?
R. Bisogna precisare che il nome Dragon Boat fa riferimento ad una disciplina mondiale, mentre ogni città italiana attribuisce un nome di scuderia: a Roma prende il nome di "Dragon Boat Pink Butterfly" e si possono avere maggiori dettagli telefonando al n. 06.2416531. Al momento posso riferire che sono sorti in Italia altri GS a Firenze, Cagliari e Venezia.

D. Chi sono le donne che aderiscono al G.S. Dragon Boat?
R. Le donne che ne fanno parte sono tutte donne che sono state operate al seno, e che trovano in questa disciplina benefici fisici e psicologici.

D. Perché anche psicologici?
R. Rispondo sinceramente alla domanda essendo stata operata di tumore al seno nel 1997. Dopo l'intervento, oltre alle lunghe terapie e controlli periodici, ho avuto l'aggravante di essermi ritrovata con il braccio coinvolto nell'intervento, non più attivo quindi inutilizzabile, condizioni che ti mandano in depressione e non ci sono istituzioni e cure appropriate per risollevare il morale di questi tipi di malati.

D. Signora Velia, nel concludere questa intervista, può inviare un messaggio d'incoraggiamento a tutte le donne che vivono nelle sue medesime condizioni?
R. Con una semplice frase: La mia esperienza è iniziata nel dolore della malattia, ed ora vissuta sull'acqua e nel sole con gioia. Questo grazie al fatto che sono entrata a far parte del Gruppo Sportivo "Pagaie Rosa Dragon Boat" di Roma.

KORE
ABBIGLIAMENTO E ACCESSORI DONNA
NUOVI ARRIVI
AUTUNNO INVERNO
Via RMalatesta, 310
Tel 06/27 80 14 83

superLOTTO *(a cura di Daniele Simonetti)*

Buone vacanze a tutti!

Siete tornati? Avete riposato? Vi siete divertiti? Sono sicuro di si. Anch'io mi sono concesso qualche giorno di vacanza, ne avevo bisogno, tant'è vero che, per la stanchezza, avevo dimenticato di segnalarvi le vincite del mese di giugno. Mi era infatti sfuggio l'ambo su Tutte **69 89** uscito il 24/06/08. E, a conferma di ciò non vi ho appena detto, ho tralasciato anche i due ambi usciti il 26/06/08 su Tutte **45 32 - 83 45.**
I pronostici del mese scorso, ci hanno regalato un ambo su ruota e su Tutte il 05/07/08 **63 57** Roma – Tutte. Come al solito, con SUPERLOTTO si vince sempre! Ora che sono riposato e più grintoso che mai, sono pronto a ricominciare la nuova stagione con la grinta e la passione di sempre.
A fianco, i pronostici, qui, il mio in bocca al lupo!

11 55 58
Ba - Ve - Tutte

43 48 68
Ge - Mi - Tutte

14 50 60
Pa - Rm - Tutte

36 60 85
Pa - Roma - Tutte

Tabaccheria SIMONETTI
Articoli da regalo - Profumeria
V. Torpignattara 31 - Tel. 06/24.14.173
Totocalcio - Enalotto - Big MATCH - Totip più - LOTTO - Totogol - TRIS
Pagamento bollette
TELECOM* - ENEL*
MULTE - CANONE TV
NETTEZZA URBANA
*solo con Bancomat

AUTOFFICINA
AUTRONICA
Pietro Miconi
Riparazioni plurimarche italiane ed estere benzina e diesel
Carburatorista - impianti a gas
Ricarica A.C. - Bollino blu
Via Cosimo Bertacchi 12/14
(Torpignattara) - Tel./fax 06.2427794

VIAVAI CERCA
1 venditore
- Con provata esperienza -
- Età min. anni 35 -
residente nei municipi VI o VII per inserimento settore pubblicità.
Trattamento provvigionale + incentivi.
Società Viavai - Associazione Culturale per il rilancio della Periferia
00176 ROMA - Via Leonardo Bufalini, 88 -
email: viavai@tiscali.it

LA FOTO DEL MESE

Monnezza a villa De Santis

Beh, di foto adatte a comparire in questo spazio della foto del mese, in verità ne avremmo davvero tante. Quella qui sopra si riferisce a Villa De Santis, ma è emblematica di ciò che abbiamo trovato nelle nostre strade, piazze, parchi e giardini al rientro dalle ferie.
Nella fattispecie, troviamo resti di picnic consumati sul prato da persone che, non potendo permettersi una vacanza "vera", si è goduta quanto la città offre.
La pattumiera aveva, giustamente, accolto ciò che questi educati cittadini vi avevano depositato ma, ahimè, se nessuno si preoccupa di svuotarla, succede che... Zingari e cani abbandonati iniziano a frugare tra le immondizie alla ricerca di qualcosa di utile i primi e di qualcosa da mangiare i secondi.
Se non si può risolvere il problema del randagismo, sia umano che animale, che almeno non si renda vana l'educazione dei cittadini che usano a dovere cassonetti e pattumiere. I soldi spesi in campagne di sensibilizzazione, a volte, sortiscono il loro effetto e i cittadini collaborano volentieri. Ma poi? Se i cassonetti non si svuotano in tempi ragionevoli, ecco il risultato. Qualche netturbino in vacanza in meno sarebbe si' costato all'Azienda, ma quanto costerà ora, alla comunità, ripulire la città da queste tonnellate d'immondizia? Speriamo che siano presto abrogate le ferie di massa!

FARMACIA del PIGNETO
Dott. Amato
Omeopatia
PRENOTAZIONE VISITE OSPEDALIERE
Via del Pigneto, 77/a
Tel. 06/7028951

LUNEDI' RIPOSO
RISTORANTE - PIZZERIA
il Gabbiano
Pesce fresco tutti i giorni
Locale climatizzato e tavoli all'aperto
Via Alberto da Giussano, 75 - Tel. 06 2753350

FORNO SPIGA D'ORO
• Caffetteria • Pasticceria
• Gastronomia • Pane e pizza caldi
• Rinfreschi a domicilio
• Catering
Via Torpignattara, 25 - Tel. 06/2428361
Via G. Serbelloni, 41-47 - Tel. 06/24403489

ALLA CORTESE ATTENZIONE

Questa rubrica è a disposizione di cittadini che hanno qualcosa da segnalare. Recapitare gli articoli in redazione, Via Leonardo Bufalini, 88, oppure alla casella e-mail viavai@tiscali.it. Non si risponde della veridicità di quanto pubblicato. Anche se pubblicati anonimi, gli articoli DEVONO recare nome e recapito dell'autore.

Il grillo... SONANTE!

GIRO S'E' FATTO UN GIRO

Ancora una volta una delle più ricche aree archeologiche della nostra città – le Terme di Caracalla-è stata profondamente deturpata per una festa di partito: la Festa dell'Unità (sic!) ha devastato un sito archeologico di inestimabile valore storico e artistico, lo ha ridotto ad una discarica a cielo aperto. Perché autorizzare una simile kermesse in una zona di alto interesse archeologico? Non era stata predisposta anni fa una vasta area fuori città, Tor Vergata, per manifestazioni, comizi, concerti, feste e quant'altro, proprio per non deturpare più il cuore della nostra città e per non sottrarre zone di Roma alla fruizione di tutti i romani? Ricordo che molti anni fa il Municipio I non autorizzò l'occupazione per alcune ore mattutine del sito del Circo Massimo per una festa di alcune scuole della città che avevano partecipato ad un progetto culturale promosso dal Vicariato di Roma (circa un migliaio di ragazzi) "per salvaguardare un'area archeologica" che poi, negli anni, è stata concessa per raduni di auto, per feste scudetto, per concerti musicali, ecc. ecc. con i conseguenti e immaginabili danni arrecati all'area da migliaia, decine di migliaia di spettatori presenti alle varie manifestazioni. Ma tant'è. Arroganza di un potere? Si spera che il nuovo governo della città impedisca in futuro simili scempi!. Giro, il sottosegretario ai Beni culturali, si è recato sul posto e ha potuto costatare di persona lo scempio alle Terme di Caracalla, "uno scandalo inaccettabile nel cuore di Roma antica".

Cri cri, il grillo sonante

Ami il tuo quartiere? Regalati... il tuo quartiere!

Il nostro territorio: la nascita, lo sviluppo e le sue ricchezze raccontate come mai prima d'ora

Disponibile presso
Associazione Culturale VIAVAI
Via L. Bufalini, 88
Tel. 06/83501613

euro 10,50

La cultura in periferia?

Estate, tempo di vacanze per alcuni, calura e insofferenza in città per molti.
Un ringraziamento a tutte che associazioni che si prodigano nell'organizzare eventi musicali, teatrali, letterari e sportivi per dar modo a chi rimane in città, di avere momenti di intrattenimento.
Ma una frase che mi martella continuamente e che non condivido affatto, ma sembra andare molto di moda a Roma è: "Portiamo la cultura in periferia!"
E chi ha stabilito che in periferia non c'è cultura o non ci siano persone di cultura?
In periferia mancano i luoghi per fare cultura, allora sarebbe carino parlare di creare luoghi dove si possa fare cultura e, non far sentire sminuito chi, per scelta o per una serie di circostanze vive in periferia (ammesso che a Roma ancora esistano le periferie!)
Io sono nata in periferia, ma non ho bisogno che mi si porti un libro sotto casa durante una manifestazione estiva per leggere, mi manca piuttosto un luogo dove cercare ciò che voglio leggere!
In periferia la cultura c'è ed esiste sotto tanti aspetti, invece di dire portiamo la cultura in periferia, perché nessuno si preoccupa di far emergere la cultura che invece già esiste?
Può sembrare un paradosso di esempio: quanti artisti italiani sono dovuti andare all'estero per acquisire meriti? Tanti direi! E poi abbiamo strapagato per riportarli in Italia!
Ebbene anche agli artisti di periferia succede la stessa cosa, devono evadere dal loro ambiente se voglio emergere in qualche modo e poi, giustamente, si fanno pagare per riportare là, ciò che già c'era.

Daniela Morschini

Macelleria Grosso
VIA CASILINA 518 00177 ROMA
NON HAI TEMPO PER VENIRCI A TROVARE?
NON TI PREOCCUPARE
ORDINA ANCHE PER TELEFONO
06/2412802

C'È PIZZA PER TE
PIZZERIA - TAVOLA CALDA
SERVIZIO CATERING
BISTECCHERIA
PRIMI PIATTI ASSORTITI
FESTE per bambini
IN VERANDA
con o senza
ANIMAZIONE
Via Sabaudia 87/89/91
TEL. 06.25.70.392
(mercoledì chiuso)

Garritte dei vigili "Chiuse per ferie"

Egregio Sindaco Alemanno,
abbiamo avuto modo di constatare come la maggioranza dei "gabbiotti" dei vigili collocati negli incroci ad alta densità di traffico della nostra città ,siano rimasti nel mese di agosto pressochè sprovvisti della necessaria sorveglianza da parte dei vigili. Anche per l'intero arco della giornata. Ora,è vero che il traffico nel mese di agosto si riduce notevolmente così come è vero che anche i nostri tanto amati vigili urbani hanno diritto alle ferie come tutti i lavoratori del nostro Paese.
Ma è altrettanto vero che le strade della nostra città proprio nel mese di agosto si riempono di tutti quei cittadini , molti dei quali anziani e disabili che , per motivi molto spesso legati a fattori economici e di solitudine, sono rimasti in città.
E così com'è altrettanto vero purtroppo dover constatare come molti degli automobilisti rimasti in città approfittino del poco traffico esistente, ma soprattutto dell'assenza dei vigili per lasciarsi andare a commettere gravi infrazioni del codice della strada , mettendo così a repentaglio la loro e l'altrui vita.
E' per questa ragione che ieri mattina noi dell' Associazione Michelagniolo di Roma - in segno di protesta - e prendendolo a simbolo dei tanti presìdi rimasti "scoperti" in questo periodo - abbiamo affisso sul gabbiotto della Polizia Municipale collocato in Piazzale Prenestino il cartello con su scritto CHIUSO PER FERIE. (all.foto nn. 1,2).
Quello di Piazzale Prenestino, come Lei sa , è un presidio della polizia municipale molto delicato perchè collocato in uno degli incroci ad alta densità di traffico della città e dove recentemente sono morti dei pedoni mentre attraversavano quel tratto di strada sprovvisto di semaforo e di strisce pedonali. (vedere foto 3 e 4).
E' un presidio che secondo i vigili è controllato "costantemente" nell' arco della giornata mentre in realtà è presenziato durante l'anno soltanto per circa 3 ore la mattina e precisamente dalle 7.15 alle 10.00. Ora ci sembra inverosimile, per non dire vergognoso, che la suddetta già esigua fascia oraria di sorveglianza sia stata nel mese di agosto completamente annullata.
In pieno XXI secolo e in una Capitale europea degna di questo nome, è deplorevole che siano i cittadini a dover "elemosinare" all'Amministrazione quegli strumenti tecnologici elementari - come può essere un semaforo a chiamata - così semplice ma nel contempo così indispensabile a preservare il sacrosanto diritto dei pedoni a circolare per le strade senza la paura di essere investiti dagli automobilisti.
Ci auguriamo e speriamo vivamente che per il prossimo anno Lei voglia migliorare questo increscioso stato di cose.

Il presidente Antonio Di Giacomo
Circolo Michelagniolo - Via Raimondo Montecuccoli, 13 - 00176 Roma

TAL.CA. TENDE
Porte pieghevoli
Infissi in alluminio
Tappezzeria
MONTAGGIO E RIPARAZIONE
TENDE DA SOLE - AVVOLGIBILE
VENEZIANINE DA INTERNI
ZANZARIERE
Venezianine da interni
€ 35,00 al mq
PREVENTIVI GRATUITI
MONTAGGIO COMPRESO NEL PREZZO
Via Gabrino Fondulo 99 - info: 06/21702643 - 328/1830096

Deleg.: 25
ACI AUTOMOBILE CLUB ROMA
BOLLI
TESSERE ACI
ASSICURAZIONI
PASSAGGI DI PROPRIETÀ
RINNOVI / DUPLICATI PATENTE
NOTAIO, AVVOCATO E MEDICO IN SEDE
Via Ludovico Pavoni n° 167 - Tel. 06/296020 - Fax 06/2753227

ARIA D' ABRUZZO *(per gli abruzzesi a Roma)*

Conclusa la memorabile estate cappadociana 2008 con un concerto ancora più memorabile

"Ma come, già finito?"

di E. Ranalletta
Foto di A. Fiorillo

Di bene in meglio. Il piccolo comune della Marsica, un tempo patria di mulattieri e bastai (fabbricanti dei basti, le selle per i muli) inizia a fare capolino tra le mete turistiche più ambite dai vacanzieri estivi. Cappadocia quest'anno ha fatto le cose davvero in grande, ed ha saputo offrire ai trentamila "invasori" dell'estate, oltre al suo paesaggio mozzafiato, anche una serie di iniziative spettacolari e culturali di tale e tanta qualità da mettersi in competizione, vincendola, con altri comuni dalle tradizioni turistiche più solide e annose.

Troppe per elencarle tutte, le iniziative di ampia portata organizzate dal Comune e dalla Pro Loco.

Il 9 agosto, giornata dedicata alla solidarietà, con Telethon, Croce Rossa Italiana e Centro Diabetologia marsicana (3^ edizione); il 10 abbiamo avuto l'incontro di pugilato a carattere internazionale Abruzzo / Bucarest (Romania) diretto dall'Associazione Boxe Avezzano, un'occasione in più per rilanciare questo nobile sport al quale l'Abruzzo ha dato i talenti migliori.

Il 12 agosto è stato dedicato alla bellezza, con la Finalissima Regionale di Miss Italia, per scegliere Miss Wella 2008. Ancora una volta a presentare la serata è stato il conduttore televisivo di Uno Mattina, Luca Di Nicola. Una giuria di tutto rispetto, per questa occasione a cominciare dal presidente che è stato lo stesso Sindaco Bruno Murzilli. A coadiuvarlo il giornalista Reno Giovagnorio de "Il Tempo", il giornalista Nello Maiolini de "Il Messaggero", Franco Maria Ricci Presidente dell'AIS, Associazione Italiana Somellier e il Prof. Giuseppe Venturini. Madrina d'eccezione, l'Assessore alle Politiche educative Scolastiche della Famiglia e della Gioventù del Comune di Roma Dr.ssa Laura Marsilio che, insieme al Sindaco Murzilli, ha incoronato la vincitrice, la bellissima Rachele Cialfi di Avezzano. Hanno inoltre partecipato alle premiazioni, il Vice Sindaco Teresa Lilli, il Presidente della Pro loco Annibale Conforti, il Vice Presidente Claudio Massotti, l'ing. Domenico Boeti, dirigente RAI e la prof.ssa Piera Ferrazza. Serata di ferragosto, fresca ma incandescente, grazie alle performances di Stefano Masciarelli e della sua Band.

L'orchestra sinfonica abruzzese

A sinistra: il vicesindaco Dott.ssa Teresa Lilli
Sopra: il sindaco Bruno Murzilli e l'Ass. Laura Marsilio premiano Miss Wella, al secolo Rachele Cialfi.
A destra: Stefano Masciarelli si scatena.

Anche la cultura e le tradizioni hanno avuto il loro spazio: il Comune ha dedicato una giornata agli antichi mestieri, affidando allo scultore M° Marcangeli il compito di realizzare tre bozzetti di un mulo, animale simbolo dell'operosità dei cappadociani nei secoli. I modellini sono stati messi a disposizione di una giuria formata da ex mulattieri. E' stato scelto il mulo carico di legna e, su questo modello, sarà realizzata una statua da sistemare all'ingresso della città. La manifestazione è stata presentata dal conduttore televisivo Angelo Blasetti, ormai un'istituzione da queste parti. Il Comune incaricherà il maestro Marcangeli della realizzazione a grandezza naturale del monumento al mulo.

E tanto per divertire anche chi non ama il troppo movimento, è stato organizzato il 2° Torneo di Burraco dal Vice Sindaco Teresa Lilli. La "sala da gioco" è stata allestita nella piazzetta del Colle. Entusiasmante la partecipazione con oltre 60 coppie di appassionati giunti anche da località vicine.

Tra un'iniziativa e l'altra, niente pause: la Pro Loco di Cappadocia, nella persona di Annibale Conforti, Presidente e del Direttivo tutto, hanno contribuito con un fitto programma ad allietare l'estate cappadociana con tornei di calcio, bocce, briscola, giochi, serata della poesia, palo della cuccagna, concorso culinario di Nonna Papera e serate musicali e tante altre cose. Il giorno 18 la Pro loco ha organizzato in piazza le premiazioni di tutti gli eventi, concludendo con una cena in piazza offerta dalla stessa pro loco.

Ma l'evento clou, la vera sorpresa di questa lunga serie di manifestazioni è stato il concerto di chiusura del 21 agosto. L'ensemble sinfonica orchestrale abruzzese, diretta dal M° Vittorio Antonellini, ha saputo tenere in religioso silenzio la piazza strapiena (oltre 1500 persone) per ascoltare musiche di Haydn e Rossini, ma anche le celeberrime colonne sonore di Morricone e Piovani eseguite alla tromba solista da Nello Salza. I 40 elementi dell' "Orchestra Sinfonica Abruzzese", tutti esecutori di grande talento, hanno avuto il merito di portare al grande pubblico estivo l'emozione che solo un'orchestra sinfonica che suona dal vivo riesce a dare.

L'iniziativa, voluta dal Vicesindaco Teresa Lilli e sponsorizzata dal nostro mensile Viavai, ha ricosso un successo oltre le più rosee aspettative a tal punto che, dopo due ore di avvincente musica, il pubblico era restato in silenzio, ancora non pago, aspettando il brano successivo.

Raggiante il Sindaco Murzilli nell'osservare il sorriso stampato sul volto dei cittadini soddisfatti e, ancora più raggiante, Teresa Lilli, il vicesindaco. Un cittadino le si è avvicinato e, complimentandosi con lei per lo splendido concerto a cui ha assistito le ha detto: "Come, era il concerto di chiusura? Allora è veramente tutto finito?" - e si è allontanto esclamando "...peccato, un vero peccato!".

AVVISO
ai partecipanti al concorso ANTICHI BORGHI e PAESAGGI TRADITI

L'Associazione Culturale Viavai comunica che, in data 09/08/2008, ha declinato la sua partecipazione in qualità di co-organizzatore del concorso denominato "Antichi borghi e Paesaggi traditi" svoltosi a Tagliacozzo in data 10/08/2008.

Pertanto, **qualsiasi riferimento all'Ass. Viavai, legato al suddetto concorso, è da considerarsi nullo.** I partecipanti che hanno inviato la quota di iscrizione all'Associazione Viavai, qualora intendessero ritirarsi - *ovviamente rinunciando al premio e agli attestati eventualmente ricevuti* - possono richiedere la restituzione della quota versata scrivendo a viavai@tiscali.it oppure per lettera a Ass. Cult. Viavai - Via Leonardo Bufalini, 88 - 00176 ROMA.

AL TRIS BAR
☎ 06/2427912
Via Casilina, 377
RICARICHE
3 TIM omnitel WIND
PAGAMENTI SKY - MULTE
REUP SANITARIO
CANONE RAI - LOTTO
SUPERENALOTTO
Ricariche LA 7 e MEDIASET
Bollette Telecom
ENEL AMA ACEA ENI GAS
BIGLIETTI
ROMA - LAZIO e
PALLACANESTRO 2008/2009
(CURTUS ROMA)
Biglietteria Auditorium
Concerti e Eventi a ROMA
TABACCHI E VALORI BOLLATI

I.C.S. ISTITUTO PER LA CULTURA E IL SOCIALE
Attività 2008/2009
Presso la scuola Media Statale G. B. Piranesi via Luchino dal Verme, 109
(Largo Preneste / Malatesta)* e in via Macerata *(al Pigneto)
LINGUE: Inglese-Francese-Spagnolo-Tedesco-Russo-Giapponese-Cinese-Arabo
Inglese commerciale - **Italiano per stranieri - LIS Lingua Italiana dei Segni**
INFORMATICA: corso base **ECDL** (Patente Europea del Computer) Web design/Linux
Grafica pubblicitaria / Grafica e fotoritocco / Montaggio video
CONTABILITA' GENERALE
LABORATORI DI SCRITTURA: Narrativa Poetica Giornalistica
SCENEGGIATURA CINEMATOGRAFICA E STORIA DEL CINEMA
LETTERATURA CONTEMPORANEA
TEATRO per ragazzi e adulti: **DIZIONE**
PITTURA FUMETTO LABORATORI ARTISTICI
GRAFOLOGIA
MUSICA: strumenti musicali - **CANTO LIRICO E MODERNO**
YOGA BIOENERGETICA AYURVEDICA RIFLESSOLOGIA PLANTARE
Preparazione esami
GITE DOMENICALI
VIAGGI - WEEK END
info: 06/299910 - 328/4175677 - 340/9694420
email: ist.cultura-sociale@libero.it - visitare il sito www.ics.roma.it

SPORT Periferia *(a cura di Aldo Zaino)*

A GIORGIO CALCATERRA LA "JENNESINA" PODISTICA 3° TROFEO RAMANO LAURI

di Aldo Zaino

Nella "Jennesina", gara podistica amatoriale di km 10,5 del 5 luglio 2008, domina Giorgio Calcaterra, con il tempo di 00:38:15 si impone su Guidi Arsenti che impiega 00:50:48 il terzo posto va a Silvio Trivelloni 00:39:10. Fra le donne trionfa Rossella Di Dionisio che chiude con 00:49:00 che precede Yane Kachenge con il tempo di 00:50:48 a seguire Antonietta Bartoli che taglia il traguardo con 00:51:47 La gara podistica è partita alle ora 18.00 da Subiaco dal Piazzale del Monastero di Santa Scolastica per concludersi dopo km 10,500 a Jenne paesino di montagna (a pochi chilometri dal Santuario della Santissima Trinità) Il pomeriggio assolato non ha procurato problemi ai concorrenti grazie all'aria secca e asciutta dovuta all'altezza nei confronti del livello del mare, cinquecento metri alla partenza per arrivare ad una altezza di oltre novecento, e tornare ad una quota più bassa circa otto e cinquanta dove era posizionato il traguardo.Il percorso come già il lettore ha intuito tutto in salita, durissimi i primi quattro chilometri, un po' meno fino all'ottavo, poi oltre due chilometri di discesa fino al traguardo. Gli organizzatori per agevolare gli atleti hanno organizzato servi di navetta fra il punto di partenza e quello di arrivo. La carovana di podisti per la maggior parte Romani sono stati premiati con graziose confezioni di vino, gli organizzatori inoltre hanno offerto agli ospiti la cena a base di rigatoni al sugo, carne di pecora, e vino genuino del posto. La gentilezza degli inservienti della Proloco di Jenne, il parco arricchito con tavoli e panche, l'aria fresca di montagna hanno fatto dimenticare le fatiche affrontate per ultimare la gara.

VI Municipio - L'ass. Massimo Piccardi assegna riconoscimenti a due associazioni sportive

di A. Z.

Il 25 giugno, nella Sala del Consiglio in via Acqua Bullicante, si sono tenute le premiazioni delle due manifestazioni sportive sostenute dal VI municipio e organizzate dall'ass. Donne Operate al Seno "Pagaie Rosa Dragon Boat" e da "International Police Association". Massimo Piccardi, Assessore alle Politiche dello Sport, ha contribuito dotando i partecipanti del materiale di gara con il logo del VI Municipio di Roma. Piccardi, in questa occasione, si è congratulato con tutti gli atleti dell'Associazione di Volontariato Donne Operate al Seno "Pagaie Rosa – Dragon Boat" composta da donne di tutte le età che sono state affette da carcinoma. Velia Cervi, una delle sostenitrici dell'Associazione, ha spiegato che tutte le aderenti al gruppo svolgono allenamenti e gare di canoa in tutto il mondo con persone che hanno lottato e che stanno ancora confrontandosi con la malattia. E' noto che lo sport può contribuire a superare momenti di difficoltà, perché il costante impegno per il raggiungimento di un obiettivo, può facilitare la convivenza con una malattia.

Lo sport, inoltre, è uno strumento di pace, lo dimostra anche un'altra iniziativa alla quale partecipa il VI° Gruppo VV.UU. "L'International Police Association" organizza un torneo a livello mondiale di tutte le interforce addette all'ordine e alla sicurezza del territorio. A questa gioiosa manifestazione c'è stata una grande partecipazione di cittadini, certamente amanti dello sport, ma anche per esprimere solidarietà agli atleti di entrambe le Associazioni.

A Palestrina Giuseppe D'Antone vince la 4ª edizione di "CORRENDO I 6 COLLI"

di A. Z.

La gara podistica amatoriale "Correndo i 6 Colli" si è svolta il 6 luglio 2008 a Palestrina. Il migliore fra i duecento concorrerti è stato Giuseppe D'Antone che ha chiuso la gara con 00:25:27; al secondo posto Franco Bruno che ha impiegato 00:25:39; al terzo posto con il tempo di 00:25:44 si è classificato Andrea Mancini. Fra le donne ha vinto Patrizia Leoni con il tempo di 00:31:00, il secondo posto è andato a Mirella Fini che ha chiuso con 00:33:31 a seguire Roberta Lattanzi con 00:34:44. La gara è stata organizzata in occasione della festa del quartiere dei "Sei Colli" fra ampie distese di terreni coltivati a vigneti ed alberi di olivo. Il percorso tre giri, per un totale di km. 7,2, percorso misto fra brusche salite e lunghe discese. I numerosi rifornimenti lungo il percorso, sono stati di grande aiuti agli atleti per combattere il gran caldo. Ottima l'organizzazione grazie ad Antonio ed il suo staff.

Vittoria di Anna Incenti e Matviychuck alla "Rome half marathone" edizione 0 di km 21,097

di A. Z.

Con la sua vittoria Matviychuck ha stravolto le previsioni iniziali della RomaMezzamaratona. Infatti l'ucraino si è aggiudicato la corsa tagliando il traguardo posizionato nello Stadio Paolo Rosi con il tempo di 1.06:44 seguito dal Keniano Rutto 1.06:53 e dall'Italiano Rutigliano che si aggiudica il terzo posto con il tempo di 1.08:54. Fra le donne vince Anna Incenti delle Fiamme Azzurre, con il tempo di 1.13:06 al secondo posto va alla Petretti che chiude con 1.15:35, a seguire Kalovics con 1.18:14. Vincenza Sicari data per favorita non ha corso per un dolore al piede. L'edizione 0 della "RomaMezzamaratona" la corsa del sabato notte organizzata dall'Italia Marathon Club, si è svolta il 28 giugno con partenza alle ore 23.00 da via dei Campi Sportivi all'Acquacetosa. Una mezzamaratona nella città di Roma quasi a significare la chiusura dei primim sei mesi dell'anno podistico, vi hanno partecipato oltre 3.000 atleti provenienti da tutte le Province d'Italia e molti perfino dall'estero, per essere presente ad una gara unica che ha avuto come cornice le bellezze della Roma notturna. Nei tratti bui nell'interno di Villa Borghese il percorso indicato con delle fiaccole ha dato ai concorrenti l'impressione di trovarsi in un mondo da fiaba. Il passaggio nel più grande Parco della Capitale è servito anche ha portare un po' di refrigerio agli atleti in una notte calda ed umida. Il percorso ha toccato il Ponte Milvio, ponte Duca D'Aosta e dopo aver transitato su piazza delle Belle Arti e Piazzale Flaminio, dopo un lungo giro all'interno di Villa Borghese hanno raggiunto il Villaggio Olimpico per concludere la gara nella pista del Paolo Rosi illuminato a giorno e circondato da gazebo delle singole Società Sportive presenti. Durante la gara gli atleti sono stati allietati da tanta musica grazie agli organizzatori che hanno predisposte sul percorso numerose bande musicali. Spontanei invece gli applausi del numeroso pubblico presente per assistere alla gara, nonostante la tarda ora. Hanno concluso la gara solo 2637 concorrenti.

LE GARE DI SETTEMBRE

06 – Fiano Romano(RM) - Memorial Lucani ore 17.30 km 10.4 tel 765455073
07 – Ostia Pineta (RM) – Corri Roma per l'ambiente ore 10,00 km 10 tel 065662206
07 – Orte (VT) - Trofeo delle 7 Contrade ore 10.00 km 10 3286660260
13 – Caracalla Roma – Staffetta 12x 1 ora Pista ore 8 tel 66794632
14 – Sutri (VT) - Corsa Podistica ore 10.00 km 10 tel 761220197
14 - Villa Pamphilj (RM) – Corriamo per Piter Pan ore 10.00 km 5.9
14 – Ponzano Romano (RM) – Corri a Donare il Sangue ore 9.30 km 10.2 tel 3339440763
20 – Morolo (FR) Corsa del Cuore ore 16.30 km 10 tel 775129080
21 – Villa Pamphili (RM) – Half Marathon ore 10.00 km 21.097 tel 3470758786
21 – Ronciglione (VT) – Maratonina del lago di Vico ore 10.00 km 21.097
21 – Aprilia (LT) - Trofeo Città di Aprilia ore 9.30 km 12 tel 773691169
21- Formia (LT) – Trofeo Gianola ore 9.45 km 9 tel 771772081
28 – Colonna (RM) -Trofeo Vini Pallavicini ore 10.00 km 10 tel 3396645904
28 – Vejano (VT) – Straccavejano ore 10.00 km 10 tel 3334990321
28 – Sabaudia (LT) – Mezza Maratona Città di Sabaudia tel 773691169
28 – Anguillara (RM) – Corri Tra i Pini ore 9.30 km 10 tel 339798215
28 – S. Oreste (RM) – Trail del Monte Soratte ore 10.00 km 13 tel 3299189763

Contattare gli organizzatori per eventuali cambiamenti dell'ultima ora.

ADDIO AL NOVECENTO
il documentario
sulla storia del nostro territorio
in DVD
€ 10,00

Disponibile all'Ass. Viavai - Via L. Bufalini, 88 - ROMA
Tel. 06/83501613

L'unico documentario interamente dedicato ai quartieri del Municipio Roma 6.
Rimasterizzato in digitale ed arricchito con nuove immagini, contiene preziose testimonianze sulla storia e lo sviluppo del Territorio, passando attraverso le sue ricchezze storico archeologiche. Le strade, i monumenti, i parchi del VI Municipio, finalmente descritti con dovizia, così come gli spaccati di vita passati ed attuali che hanno fatto di questo territorio parte integrante della Roma che conta nel mondo.

CONSIGLI DALL'ERBORISTA DI QUARTIERE

Frutta e ortaggi: spremute di salute

Per saperne di più o per ulteriori chiarimenti potete contattarmi in Erboristeria
Via Ciro da Urbino, 9 Roma - tel. 06.81.10.33.57 o via E.mail: **info@fralet.it**
Il vostro erborista di quartiere... Francesco D'Ambrosio

Ditemi, che impressione vi fa sostare davanti ad un banco di frutta e verdura?
Colori, odori, tutto dà un senso di freschezza, di allegria, di sole e natura!
(Questo ovviamente succede se non si cade con lo sguardo sui prezzi esposti, perché allora tutta l'allegria va a farsi friggere).
Oggi voglio parlarvi proprio di frutta e ortaggi e dei succhi salutari che da essi si ricavano.
Dovete sapere che già gli antichi Romani usavano aromatizzare le loro bevande con frutti schiacciati, piante odorose, fiori e miele.
E ancora oggi i succhi che si ricavano da frutta ed ortaggi sono preziosi per numerosi malati che ne traggono notevoli vantaggi e talvolta persino la guarigione.
Anche per le persone sane, soprattutto se estratti al momento dell'uso, costituiscono un'alimentazione energetica, spesso incomparabile e un'efficacissima protezione contro le malattie.
Pensate che un litro di succo d'uva o di ananas (ribadisco, spremuto fresco) con le sue 800-900 calorie ha un valore energetico pari a quello di 1,3 l. di latte o di 650 gr. di carne o di una decina di uova.
Il bello dei succhi di frutta e di ortaggi non è solo l'apporto di energia ma anche quello non meno importante dei principi

nutritivi come vitamine, oligoelementi, sali minerali, aminoacidi, mucillagini, fattori antibiotici ed ormonali.
Parlarvi delle proprietà di tutti è impossibile quindi ve ne elencherò alcuni:
Albicocca: il suo succo è ricco di vitamine e di sali minerali ed è indicato nei casi di fatica fisica ed intellettuale.
Ciliegia: è rimineralizzante, depurativo, antireumatico. E' anche un buon energetico e previene l'invecchiamento.
Lampone: è una bevanda tra le più gradevoli ed è indicata, pura o allungata con acqua, nei reumatismi, gotta, dermatosi e negli stati febbrili. Mescolata con succo di ribes diventa rinfrescante ed utile nelle infezioni urinarie.
Mela: a buon diritto gode di una grande importanza. Tonico muscolare e nervino, diuretico, antireumatico, antigottoso, antisettico intestinale e depurativo. Come la carota anche il succo di mela può essere usato per dare sapore ad altri succhi.
Mirtillo: è indicato nelle infezioni intestinali è inoltre un solvente dell'acido urico. E' particolarmente indicato per aumentare la sensibilità visiva notturna, per i disturbi circolatori e le emorroidi, per le emorragie da fragilità capillare e le retinopatie.
Melograno: è un ottimo antiossidante ma la sua proprietà maggiore è quella di essere un buon astringente utilissimo perfino nei problemi gengivali.
Anche i succhi di alcuni comunissimi ortaggi hanno delle buone proprietà.
Cetriolo: E' un buon disintossicante. Il suo sapore non è certamente gradevole e per questo gli viene aggiunto il succo di mela, o della carota, dell'uva o del sedano.
Cipolla: Come potete immaginare il suo sapore particolarissimo ne permette l'uso solo in unione con altri succhi. Chi però, riesce a berlo otterrà un miglioramento del diabete, dei reumatismi, dei problemi alla prostata. E' ottimo negli stati di iperuricemia.
Patata: anche il succo di questo ortaggio non è molto gradevole ma si può sopperire aggiungendo carota e sedano che gli conferiscono proprietà rivitalizzanti. E' utilissimo per chi soffre di ulcere gastriche e duodenali.
Finocchio: Lo si può aggiungere ad altri succhi per le sue proprietà diuretiche, antireumatiche, vermifughe e galattogene.
Lattuga: questo succo è ricchissimo di minerali e vitamine ed è anche antispasmodico e sedativo. Sarà quindi utile alle persone facilmente irritabili, a chi soffre d'insonnia e di spasmi.
Barbabietola: è molto nutritiva ed energetica, eupeptica, rinfrescante e digeribilissima. E' raccomandata agli anemici e a quelli che hanno bisogno di un buon apporto di minerali. Se poi gli si aggiunge anche il succo di ortica l'apporto di silice è assicurato insieme a quello di altri minerali.
Allora spazio a frutta e verdura (rigorosamente di stagione) sulle nostre tavole e come dico sempre ai miei clienti "mangiate le cinque porzioni giornaliere consigliate", soprattutto con questo caldo per reintegrare i sali minerali che eliminiamo col sudore.
A tutti quelli che, come me, approfittano di questo mese per andare in ferie, auguro di trascorrere delle piacevoli e rilassanti vacanze.
Per ulteriori informazioni potete contattarmi al 0681103357 o via e.mail info@fralet.it – o venendomi a trovare in Erboristeria in via Ciro da Urbino, 9

Bibliografia:
L'universo delle piante medicinali, E. Riva, Ghedina editore
Cura delle malattie con ortaggi, frutta e cereali, Jean Valnet Giunti Martello.

ALBERI *(a cura di Antimo Palumbo)*

Cronaca di una strage annunciata

"Epurazione" di alberi a Casalbertone

di Antimo Palumbo

Mosse studiate, caute e nascoste, preparate da tempo, come quelle di un abile giocatore di scacchi. Evitare possibili contestazioni, pseudo/ambientalisti o qualsivoglia scocciatore che possa ostacolare lo svolgimento degli eventi e dei lavori in corso. Scegliere un giorno speciale, in un orario speciale, quando la città è vuota, Venerdì 8 Agosto. Tutti sono partiti e quelli rimasti sono davanti alla televisione a vedere l'inaugurazione delle Olimpiadi di Pechino.
E poi rapidità, rapidità di esecuzione: 4 uomini, corde, gru, motoseghe. Ecco quello che è successo nel "bosco" di Via De Dominicis dell'ex scuola media Salvadori : in qualche ora raso al suolo tutto quello che la natura ha creato in più di 45 anni : pini, robinie, fichi, ailanti, cipressi e soprattutto il Pioppo Massimino. Un pioppo cipressino, Populus nigra var. italica alto più di 25 metri, l'albero più alto e maestoso per chilometri e chilometri nella zona di Portonaccio e della Via Tiburtina, un simbolo : il simbolo di un quartiere e della sua storia. Una storia che al suo interno ha una scuola media prefabbricata costruita, alla svelta con pannelli contenenti amianto, un isolante di cui ancora non si conosceva la sua nefasta azione cancerogena sui polmoni. Una scuola inaugurata nel 1963 e dedicata ad un eroe di altri tempi. Eroe cattolico e democristiano: Giulio Salvadori, poeta ed intellettuale di spicco che dedicò la sua vita, dopo una piccola fase di dubbio (nella quale divenne amico di D'Annunzio) al cattolicesimo . Il maestro spirituale di diversi politici democristiani tra i quali Amintore Fanfani. Un maestro buono per il quale è già stato avviato da diverso tempo il processo di beatificazione. E la memoria del suo nome in un quartiere da sempre orientato con aghi magnetici verso lidi politici marxisti-leninisti era qualcosa di imbarazzante al quale bisognava mettere riparo. E' così è stato un po' alla volta nel tempo. Ora della Giulio Salvadori non è rimasto più nulla: tabula rasa. Dei segni, delle immagini, delle memorie magari di professori alternativi che si presentavano a scuola con macchine sportive (una Triumph decappottabile)

e di alberelli piantati da bambini incoscienti durante proto-lezioni di "educazione ambientale" non ne è rimasto più niente. Tutto cancellato. Di ritorno dalle vacanze molti troveranno la sorpresa di vedere un bosco che non c'è più. Passando oggi in Via De Dominicis è sorprendente l'effetto "Ground Zero": palazzi una volta nascosti dalla vegetazione si mostrano con orizzonti liberi e aperti. E questo orizzonte libero e aperto, è nella sua assurdità " talmente bello e pulito" che a qualcuno potrebbe venir la voglia di fare la stessa cosa col parchetto Malabarba quello che "secondo i programmi" andava risistemato prima di iniziare a costruire i nuovi palazzi. Spazi aperti e liberi, liberati da alberi vecchi e malati.: questa è l'argomentazione che magari capiterà di ascoltare da qualcuno per giustificare questa strage. Perché sì, di strage si tratta. Una strage annunciata con tanto di cartello che descrive la "nuova strategia delle alberate". Una strategia che pianta alberi senza amore e sostegno.
Triste è vedere i due ligustri, piantati ed ora morti, in piedi come secchi manichini nella piazzola verde di Piazza De Dominicis (visto da un altro punto di vista circa 600 euro di soldi pubblici buttati all'aria, visto che nessuno si occuperà di far rispettare l'eventuale "garanzia" di due anni). E triste e insensato scoprire, sempre sullo stesso cartello, che il bellissimo viale di Olmi (in via Alberto Pollio di fronte ad Auchan e al futuro nuovo mercato) mutilato e deturpato da una potatura effettuata radicalmente in piena fioritura a marzo di quest'anno, verrà eliminato (altri soldi pubblici buttati al vento. Era forse questo movimento :rovinare per poi sostituire, un'azione premeditata?) e sostituito da nuovi Prunus cerasifera pitsardi. Un cittadino distratto potrebbe chiedersi : " perché gli olmi gli facevano schifo?" . Non sapendo che sia in termini economici che di ossigeno e di cattura dell'anidride carbonica un olmo equivale ad almeno 4 Prunus cerasifera. Ma ritorniamo al "bosco" che ora non c'è più. "Chi taglia una pianta quella si vendica colla ruina sua" così affermava il saggio Leonardo da Vinci. Ci vuole poco a far fuori un bosco, per eliminare gli "spettri degli alberi"invece ci vorrà un po' più di tempo. Di sicuro aleggerà nell'aria quello alto e inconsolabile del Pioppo Massimino (inconsolabile perché si starà ancora chiedendo : "ma perché gli umani sono così stolti?") il cui appello sull'articolo di Viavai di Giugno 2007 "Genitori, persone sensibili, anime buone fate qualcosa affinché non mi taglino presto. Venite a trovarmi. Io vi ripagherò con tanto ossigeno, ombra e speranza per un futuro vivibile" si è perso nel vuoto.. L'8 agosto 2008 infatti alle 15 circa sono bastati dieci minuti per cancellarne ogni traccia. Per cancellarne ogni traccia?

DdœeSalato
BAR PASTICCERIA
PIZZERIA
TAVOLA CALDA
RIFRESCHI
COMPLETI
su ordinazione
Via Zenodossio 56/58
(ang. V Errera, 2/4/6)
Tel. 2427811

FARMACIA COPERNICO
Dr. Michele Di Salvia
Omeopatia - Erboristeria
Veterinaria
Specializzata in
preparazioni galeniche
ORARIO NONSTOP
Via Vincenzo Coronelli, 46
Tel. 06.272614 - Fax 06.21710087

Raffaele Morabito
SOSTITUZIONE SERRATURE A PROFILO EUROPEO
DEFENDER ANTISTRAPPO
CILINDRI CON CHIAVE PROTETTA
Fichet - EWA - CISA - KABA
Cilindri magnetici
Persiane
Avvolgibili
Zanzariere
Porte blindate
Infissi in alluminio
Grate di sicurezza
Via dei Quintili, 228 - Tel. 06/2426448 - 338 285407

CULTURA IN PRATICA

CINEMA

Al Pigneto RIFF Awards 2009

Il Nuovo Cinema Aquila ospiterà il VIII Roma Independent Film Festival

di S. Casu

Con l'apertura delle iscrizioni previste dal bando di partecipazione con scadenza il 15 novembre prossimo si è praticamente inaugurata l'ottava edizione del Roma Independent Film Festival (RIFFestival) che avrà il suo culmine nella celebrazione del programma nella nuova sede del Cinema Aquila al Pigneto dal 19 al 27 marzo 2009. Sarà una settimana all'insegna del cinema d'autore indipendente con opere cinematografiche che, come hanno fatto vedere le precedenti edizioni di successo, proverranno da tutto il mondo e si contenderanno con la proiezione in anteprima gli importanti premi di categoria. Saranno più di cento le opere che saranno selezionate da un'apposita giuria per le sezioni in concorso di lungometraggi (Feature Films), opere prime (New Frontiers), cortometraggi (Short Films), documentari a tema libero e sui diritti umani (Documentary Films), animazione (Animation), films per studenti delle scuole di cinema (International Student Films), digitale (Digital Video), sceneggiature e soggetti (Screenplays & Subject). Al Pigneto arriveranno, dunque, autori, registi ed attori di un cinema internazionale che, spesso, per la sua sola qualità, è salito alla ribalta dei circuiti internazionali destinati ad opere super sponsorizzate. Sarà un'occasione per valorizzare questo appuntamento per la celluloide fra i più emergenti e per lanciare la nuova sede romana della cinematografia, dopo quelle di Cinecittà e dell'Auditorium. L'investimento da parte delle istituzioni si preannuncia considerevole: l'Assessorato alle Politiche Culturali del Comune di Roma, il Ministero dei Beni Culturali – DGC e l'Assessorato alla Cultura, Spettacolo, Sport e Turismo della Regione Lazio prevedono l'assegnazione negli Awards di più di 50mila euro, oltre all'attribuzione del "Premio Corti in Luce" al cortometraggio vincitore cui sarà offerta la distribuzione gratuita nelle sale, del "Premio New Vision" al miglior regista emergente e del "Premio Regione Lazio" di 2.500 euro da destinare allo sviluppo del progetto del vincitore nella sezione di cortometraggio. Come per molti festival cinematografici, il direttore artistico Fabrizio Ferrari annuncia un intenso programma parallelo di approfondimento sul cinema indipendente per avvicinare un pubblico più ampio a questa forma espressiva attraverso incontri d'autore e retrospettive, oltre ad una sezione speciale fuori concorso dedicata alle opere prime italiane. L'invito, allora, è ai tanti autori italiani, molti operanti proprio nei nostri territori, a sfruttare la ghiotta occasione dei RIFF Awards 2009 al Pigneto, acquisendo fin da ora informazioni presso il direttore artistico del Festival, Fabrizio Ferrari (tel.: 06 45425050; e-mail: fabrizio@riff.it).

Viavai
è la tua voce
Richiedilo nei negozi della tua zona

TEATRO

Che spettacolo!

Successo per Maurizio Castè a Villa Gordiani

di Katia Carlini

Immaginiamo per un attimo di essere qualcun altro: un misantropo paranoide, una danzatrice del ventre o un giullare di corte. E se a questo punto facessimo un passo in più, cominciando a recitare quella parte, entreremmo in punta di piedi nella sfera delle emozioni, delle opinioni e delle credenze che tale ruolo chiama in causa. È quello che è successo nello spazio di laboratorio teatrale, condotto gratuitamente da Maurizio Castè, poco prima dell'inizio degli spettacoli teatrali, svoltisi dall'8 al 13 luglio presso il parco di Villa Gordiani. Castè, che sapeva il fatto suo, ha dapprima riscaldato il gruppo affinché l'ansia da prestazione fosse contenuta e arginata. Nel nuovo spazio del "come se" si sono sprigionate emozioni ed energie che a poco a poco si sono impadronite del corpo. I movimenti, di fatto, hanno cominciato a divenire più fluidi prendendo il posto dei singhiozzi convulsi e poco ritmati di un struttura corporea ancora congelata nei rigidi ruoli che si è costretti a interpretare nella vita di tutti i giorni. I partecipanti hanno avuto la possibilità, oltre che di divertirsi, di imparare alcune tecniche di base di recitazione, qualche elemento di storia del teatro e dello spettacolo, ma soprattutto hanno "giocato" una parte che gli ha permesso di resuscitare una serie di aspetti personali piuttosto impolverati. Come in una danza, in cui ognuno a turno ha libero sfogo creativo, così su quel finto palcoscenico lungo la via Prenestina si è assistito a un andirivieni di scene create attorno a uno stimolo minimale proposto da Castè. In questo modo, per quel gruppo di "attori" lo spettacolo iniziava molto prima delle 21 e della messa in scena di Mishelle de Sant'Oliva, Pasticceri, Una vita violenta, Petrolini: Morir dal ridere, Serenata napoletana, La ballata del carcere di Reading, Rapsodia. Per qualche ora di quella settimana i nuovi protagonisti hanno riscritto il proprio copione riappropriandosi delle infinite sfaccettature dell'animo umano.

Giorgio Onorato, bandiera della romanità per Trastevere e per Roma

MUSICA

di Rosanna Di Giambenedetto

La festa de' Noantri, tanto cara ai trasteverini quanto a tutti i romani, che si è svolta anche quest'anno dal 16 al 27 luglio nel pittoresco scenario naturale di Largo San Giovanni de' Matha e di Piazza Mastai per onorare la celebre statua della Madonna Fiumarola, ha avuto anche stavolta un epilogo di grande successo grazie alla ormai immancabile presenza di una "voce storica" della canzone romana: Giorgio Onorato. Lo abbiamo incontrato nell'intervallo del suo concerto del 27 luglio e ne abbiamo approfittato per ripercorrere con lui alcune tappe della sua lunga ed entusiasmante carriera. Giorgio Onorato nasce nel popolare rione di Testaccio, e grazie alla trasmissione radiofonica "Il microfono è vostro" entra nella Rai, all'inizio degli anni '60. Sempre in radio dirige diverse trasmissioni: "Sorelle Radio", "Campo de' Fiori" con Isa Di Marzio, dove interpreta il personaggio sportivo romanista di Orazio Pennacchioni, "Piccole storie della canzone italiana", "Velluto di Roma", "In diretta dal Caffè Greco", e "La canzone a domicilio". E' stato ospite a Radio Stoccolma, in Venezuela, Algeria e Svizzera con le più belle canzoni romane e italiane. Di recente ha preso parte a manifestazioni in Belgio, Francia, Germania, ed è stato ospite a Tele Lussemburgo in Buona Domenica. Nella sua carriera ha inciso innumerevoli dischi con svariate case discografiche: Vis, Radio, Durium, Rca e Cetra Fonit. Da qualche anno è impegnato nelle feste romane (da Noantri alle Ottobrate) e nei Teatri Valle e Argentina. Ha ricevuto inoltre diversi riconoscimenti nella Sala Borromini per il "Premio Pasquino" e per i concorsi "Fontane di Roma" e "Claudio Villa". Nelle quasi tre ore del suo concerto Giorgio Onorato ci ha deliziato con la sua voce calda e piena di passione, regalandoci alcune delle più belle canzoni del repertorio romano, come: "Roma nun fa la stupida stasera", "Er barcarolo", "Granada", "Ponte Mollo", "Passione romana", "Nannì", "Vecchia Roma", per non parlare dei classici "stornelli romaneschi" e questo con il solo accompagnamento del maestro Fabrizio Masci. La sua performance è stata davvero superba e ha suscitato in tutti forti emozioni, e nonostante una breve interruzione elettrica dovuta a problemi tecnici, la sua simpatia e la sua voce potente hanno continuato ad echeggiare melodiose nelle strade a dimostrazione che "la voce, per un romano, è come il cuore, non ha età".

Giorgio Onorato e Rosanna Di Giambenedetto

Nabel

A Settembre continuano le offerte di fine stagione
Nuova Collezione AUTUNNO INVERNO
Bimbi Belli
Via Torpignattara, 6 - 06.24.13.421

GIELLE AUTO srl
VENDITA AUTO NUOVE E SEMINUOVE PLURIMARCHE
ESPOSIZIONE: Via dell'Acqua Bullicante, 278/A/B
Tel. 06/27801340 - 06/27801332
Il mondo delle quattro ruote è qui!
Da GIELLE AUTO troverai la tua auto nuova o seminuova delle marche più prestigiose
Se, invece, il TUO SOGNO è una smart
ne troverai di tutti i colori!
Se cerchi un usato... TI GARANTIAMO L'OCCASIONE MIGLIORE!!!
GIELLE AUTO... ... e mettiti in moto!

IL MOMENTO DELLO SPIRITO

Cristianesimo

Il pellegrinaggio e il suo fascino

Itinerari dello Spirito

La via Francigena o Romea

di Vittorio Begliuti (4ª parte)

La pratica dei pellegrinaggi da parte dei fedeli nasce fin dal III secolo d.C., per il loro vivo desiderio di visitare, oltre la Terra Santa e Gerusalemme legate alla vita di Gesù, anche la città di Roma, la città santa, la città dei martiri e dei santi, la nuova Gerusalemme con le memorie apostoliche di Pietro e Paolo e le tombe dei martiri, testimoni della fede in Cristo. Grandi sono le difficoltà che i pellegrini devono affrontare e superare per il raggiungimento delle mete desiderate. I viaggi sono lunghi, dispendiosi, gravidi di disagi e

pericolosi, ma sono affrontati con spirito umile ed entusiasta, accompagnati da preghiere e canti, pur di raggiungere quei luoghi che hanno visto le imprese in vita o la morte dei numerosi martiri, pur di vedere e toccare le preziose reliquie e le tombe sante, pur di pregare sui loro sepolcri e di partecipare ai riti religiosi in loro onore. Sono viaggi che, pur organizzati spesso nella formula moderna del "chiavi in mano" o del "full optional" –come tenta di realizzare Venezia per i pellegrinaggi diretti in Terra Santa- presentano sempre radicali cambiamenti ambientali, mutamenti di clima, di vitto, di abitudini e, soprattutto, "offrono" imprevisti, incognite, sorprese e pericoli che possono determinare poi improvvise e pericolose deviazioni del cammino con conseguenti altri rischi e disagi, altre ardue prove e incognite, altri pericoli. Non di rado, quindi, la morte colpisce in viaggio il pellegrino: si può morire per la fatica, per le privazioni, per cause naturali ma anche, frequentemente, a causa di malattie prese in viaggio o di accidentati e impervi sentieri oppure a causa delle non rare scorribande di banditi che infestano le strade di vaste zone dell'Europa e che vivono proprio derubando i viaggiatori. A onor del vero, a volte – chi è più fortunato- può incappare negli stessi banditi che poi –accertatisi della documentazione al seguito dei pellegrini- si mostrano umani nei loro confronti ospitandoli e rilasciando loro dei lasciapassare validi presso altri banditi della zona. La documentazione o patente di pellegrinaggio –che consiste in una attestazione dello stato di pellegrino rilasciata dalle autorità ecclesiastiche o civili della città di partenza- consente loro di essere esonerati, in genere, dal pagamento dei tanti pedaggi che gravano sui viandanti, imposti sia dalle bande di manigoldi che dai signorotti del territorio o dagli stessi governi delle città.

Giudaismo

VITA RELIGIOSA E QUOTIDIANA

di Vittorio Begliuti (5ª parte)

Oltre le feste e i riti previsti nell'anno rituale ebraico, di cui abbiamo parlato nei numeri precedenti, esistono delle feste minori, come quella che cade all'inizio di ogni mese: il Ro'sh Chodesh, oppure le Neomenie , previste dalla Scrittura ed una, importantissima, che si celebra il settimo giorno di ogni settimana : lo Shabbat (il sabato) che, come avviene di sovente per le feste, inizia al tramonto del venerdì e termina al crepuscolo del sabato. La neomenia è caratterizzata "da un sacrificio supplementare (Musaf)" e da una preghiera dallo stesso nome, come per le feste del pellegrinaggio, e dal canto dello Hallel o del mezzo Hallen. La festa viene preannunciata solennemente in sinagoga il sabato precedente, mentre si esegue la lettura della Torah. Lo shabbat è il giorno sacro e caratterizzato dall'astensione assoluta dal lavoro. E' vietato, quindi, ogni attività lavorativa, che invece è consentita in altre feste, come a esempio il cucinare. In questo giorno è prevista una liturgia speciale: viene santificato con una preghiera-benedizione (Qiddus) formulata su una coppa di vino. Il venerdì

sera la madre di famiglia accende le candele mentre il padre, al ritorno dalla sinagoga, benedice i figli, pronuncia il qiddus e benedice due pani speciali (challah). Il giorno è caratterizzato da un rituale molto importante e la tradizione vuole che si facciano tre pasti – in cui vengono serviti i cibi migliori-, ognuno scandito dal qiddus, canti e preghiere. Oltre alle preghiere recitate nella sinagoga, gran parte della giornata, come visto, è trascorsa in famiglia e al termine della giornata viene recitata la havdalah, una preghiera sopra una coppa di vino, la fiamma di una candela e dell'incenso. C'è da dire, a conclusione, che la sacralità del sabato si rileva dalle pagine della Genesi – in cui Dio, dopo la creazione portata a termine in sei giorni, il settimo si riposò-, dell'Esodo, dei Numeri e del Deuteronomio.

Induismo

IL BRAHMANESIMO

di Vittorio Begliuti (4ª parte)

Nel numero precedente abbiamo accennato alle tre caste, oltre quella sacerdotale, dei guerrieri o ksatriya, dei mercanti e agricoltori o vaisya e quella degli schiavi indigeni o sudra. La casta dei re, dei nobili e dei guerrieri – che in precedenza era la casta più alta – sono considerati "le braccia della nazione" e, nonostante si fosse conclusa ormai la fase della conquista ariana della pianura indiana, era riuscita a mantenere ancora inalterato il potere politico con la difesa del paese dai nemici. La casta dei mercanti e dei coloni di razza ariana, considerati "le gambe della nazione", erano preposti con le proprie attività

alla fornitura dei mezzi di sostentamento per gli appartenenti alle due caste dei sacerdoti e dei guerrieri. L'ultima casta, quella degli schiavi o non ariani o ariani impuri, definiti "i piedi della nazione", svolgevano l'attività di braccianti nullatenenti e servivano le tre caste superiori. Nel gradino più basso della scala sociale, poi, ci sono i paria, gli "addetti ai tamburi", per l'usanza antica di battere i tamburi durante i riti funerari nell'India Meridionale. Erano considerati "gli intoccabili" o fuori casta, strettamente legata a quella di "impurità". Molte sono le professioni e le attività ritenute "impure".

LE CORRENTI RELIGIOSE

Islam

di Vittorio Begliuti (3ª parte)

Proprio le interpretazioni diverse che vengono date al ruolo dell'imam supremo provocano profonde divisione interne che danno luogo al nascere, come detto nel numero precedente, a tre correnti principali in seno allo sciismo: lo zaydismo (i cui seguaci sono gli zaiditi, che riconoscono cinque imam visibili), l'ismailismo (o immanentismo e gli ismailiti sono i seguaci, che ne riconoscono ben sette) e l'imamismo (gli imamiti, che di suoi seguaci ammontano a oltre quindici milioni e mezzo. Ha dato origine, poi, a varie sottocorrenti fra cui i Qarmati, i Fatimidi, i Nizariti e i Bohora. Di queste sottocorrenti parleremo nel prossimo numero. La terza corrente dello sciismo è l'imamismo che è diffuso in Iran e in Pakistan. Con un numero di adepti che supera i 105 milioni sono circa il 13% di tutti i musulmani. Seguaci di Muhammad al-Mahdi nato nell'874 non sarebbe attualmente morto ma nascosto nei pressi di Baghdad e il suo ritorno avverrà alla fine dei tempi per istaurare sulla terra un regno

imam ne riconoscono addirittura dodici), che raggrupperà in seguito il maggior numero degli sciiti. In realtà attualmente non vi è alcun imam visibile, ma questi tornerà al momento stabilito. I primi, gli zaiditi, prendono il nome da Zaid ibn 'Ali, morto in battaglia nel 740 e dai suoi seguaci ritenuto il quinto e ultimo imam. Lo zaydismo è attualmente la religione di stato nello Yemen e conta oltre cinque milioni e mezzo di seguaci. Gli ismailiti prendono il nome da Isma'il, figlio di Gia'far as-Sadik e ritenuto il settimo e ultimo imam. L'ismailismo è diffuso in India Settentrionale, in Afghanistan, in Siria e in Iran e i all'insegna della giustizia. All'interno degli sciiti esiste una corrente estremista, i Nusairiti, che si scissero dagli ismailiti nell'872 ed emigrarono in Siria e attualmente, nel numero di un milione vivono in parte in Libano e in Siria. Hanno una straordinaria venerazione per Alì, il cugino e genero di Maometto e, insieme al compagno Salman al-Farisi, formano una triade –luna, sole, cielo- "emanazione di una forma divina superiore, avente funzione mediatrice". Il loro riferimento dottrinale è nella trasmigrazione delle anime. Gli sciiti sono oltre 127 milioni e rappresentano il 15,5% di tutti i musulmani.

PIZZAMANIA
da Carmelo e Pina
Vi offriamo il 5% di sconto su una spesa di € 15,00
su PIZZERIA - ROSTICCERIA E FRIGGITORIA
Via di Torpignattara, 50/A
Tel. 06/2414086

La Fornitura d'Orologeria di CERACCHI
Assistenza MORELLATO
Perseo
VAGARY
OROLOGI - PENDOLI
CINTURINI - SVEGLIE
CIONDOLI ACCIAIO
VINTAN
Lauris
Via Renzo Da Ceri, 219
Via Gabrino Fondulo, 75 - e.ceracchi@tiscali.it
Tel. e fax 06/2757070

Magazzini Gianni
abbigliamento per tutti
Via di Torpignattara, 15a - 15b
Tel. 06.2413501
MADE IN ITALY
La Ditta che non liquida, non regala, non fa miracoli, ma...
VENDE A PREZZI DI FABBRICA
GREMBIULI E ACCESSORI PER LA SCUOLA
vasto assortimento
NEONATO - UOMO - DONNA - BIMBO

SCUOLA

Aumenta il contributo del Comune di Roma in buoni libro e borse di studio

Andare a scuola quest'anno costerà di meno

di Stefano Casu

Si avvicina il momento in cui la campanella scolastica ricomincerà a suonare per il nuovo anno scolastico e molte delle difficoltà economiche che le famiglie devono affrontare per il "carolibri" potrebbero essere alleviate dai fondi che il Comune di Roma ha stanziato anche quest'anno per il sostegno al diritto alla scuola. Con iniziative come "Buoni libro" e "Kit scolastici", infatti, il Campidoglio ha voluto confermare l'investimento a favore delle famiglie in difficoltà economiche per mandare i propri figli a scuola e ha stanziato quasi 150mila euro in più che consentiranno di aumentare di 20 euro ogni buono scuola e di consegnarlo a ben 15mila famiglie in più rispetto al 2007. Il numero delle famiglie romane che riceveranno il buono sale, quindi, a quasi 120mila fra quelle che presentano un indicatore di situazione economica (ISEE) inferiore o pari a 10.632,94 euro. Il sostegno economico del Comune consisterà nell'assicurare libri gratuiti e borse di studio alle scuole elementari statali e paritarie e buoni libro e borse di studio alle scuole medie inferiori e superiori. Quest'anno, però, sarà anche più facile avvalersi di questi aiuti poiché le famiglie fra il 1 settembre e il 31 ottobre 2008 potranno ritirare presso le Segreterie delle scuole i buoni cui hanno diritto, senza più farsi rimborsare le spese sostenute. Inoltre, la validità di spesa dei buoni si estende fino al 31 gennaio 2009 così da consentire alle famiglie degli studenti di poter acquistare al momento della necessità, oltre ai libri di testo, materiali didattici quali vocabolari ed atlanti, zaini, quaderni, penne, matite, altri sussidi e attrezzature per le materie letterarie, tecniche ed artistiche. Da quest'anno aumenta anche il numero di punti vendita in librerie e cartolerie della città in cui si potranno spendere i buoni: saranno 669 gli esercizi convenzionati con il Comune che è possibile conoscere già a partire dal 4 agosto 2008 consultando il sito del Comune di Roma all'indirizzo www.comune.romawww.comune.roma.it/commercio, www.confesercentiroma.it, www.confcommercioroma.it.it/dipscuola e i siti www.comune.roma.it/commercio, www.confesercentiroma.it, www.confcommercioroma.it. Si tratta, invece, di un'utile conferma per l'altro strumento a disposizione degli studenti e delle loro famiglie per far fronte agli ingenti costi dei libri di testo, quel "comodato d'uso" che molte scuole della Capitale adottano utilizzando i fondi per i buoni libro per acquistare i testi indicati dai docenti e metterli a disposizione degli stessi studenti. A questi ultimi e alle loro famiglie sarà richiesto di aderire ad un contratto di comodato che li impegna ad usare i libri senza deteriorarli, mentre ai docenti è richiesto di non cambiare i testi per almeno un triennio.

Per i dettagli vedere a pag. 3

L'anno scolastico inizia il 15 settembre

Le scuole dell'infanzia, le elementari e le medie cominceranno lunedì 15 settembre, mentre le lezioni per scuole superiori partiranno dal giorno successivo, martedì 16. Ultimo giorno di scuola sarà il 12 giugno 2009, per tutti tranne che per i bambini delle scuole dell'infanzia che andranno avanti fino al 30 dello stesso mese. Queste sono le date stabilite dalla Regione Lazio, ogni Consiglio d'Istituto può comunque modificarle autonomamente, secondo un proprio calendario.

Durante l'anno scolastico ci saranno comunque periodi di vacanze, quelle di Natale saranno dal 22 dicembre al 6 gennaio e quelle di Pasqua dal 6 all'11 aprile, senza dimenticare le domeniche e le festività: il 1° novembre, Ognissanti, l'8 dicembre, Immacolata Concezione, il 25 aprile, Anniversario della Liberazione, il 1° maggio, festa del Lavoro, il 2 giugno festa della Repubblica, il 29 giugno, SS. Pietro e Paolo.

Scrivi a Viavai - email: viavai@tiscali.it

"PISACANE IN MUSICA" - Evento musicale all'interno del cortile della Scuola "Carlo Pisacane"

di Viola Ranalletta

Musicisti affermati sul piano internazionale e giovani delle scuole del VI Municipio; famiglie del quartiere e cittadini di tutta Roma in cerca di un intrattenimento di qualità; la musica jazz, il rock, il rap: è insolito trovare tutto ciò insieme ma l'incontro è avvenuto per nove serate, dal 18 al 26 luglio, nel cortile della scuola Carlo Pisacane. Luogo diverso e lontano dalle già sperimentate piazze dell'estate romana, l'istituto si è rivelato una piacevole e accogliente – oltre che gratuita - alternativa per stare insieme e ascoltare musica.

"Pisacane in musica" è nato dalla collaborazione tra il Municipio, l'IIS Di Vittorio-Lattanzio, il IV Circolo didattico di Roma e l'Associazione commercianti "Insieme per l'Acqua Bullicante" al fine di realizzare un percorso di "continuità verticale" tra istituzioni scolastiche del territorio di diverso ordine e grado e di "continuità orizzontale" tra istituzioni e parti sociali. Tutti questi soggetti hanno condiviso appieno le finalità del progetto: lo sviluppo della diffusione culturale, sia per favorire la piena realizzazione del diritto dei giovani all'apprendimento e sia in relazione alle esigenze di integrazione e coesione sociale; l'ampliamento dei servizi culturali offerti dalla scuola; il recupero del disagio socio-culturale. In particolare, la realizzazione dell'iniziativa non sarebbe stata possibile senza l'impegno del Presidente e del Vicepresidente del Municipio VI di Roma, Giammarco Palmieri e Antonio Vannisanti, e dei Consiglieri delegati alle Politiche educative e culturali Nunzia Castello e Gianluca Santilli.

Da segnalare la formula scelta per gli spettacoli musicali, basata anche sull'apporto dei giovani musicisti che hanno aperto diverse serate: se il Municipio VI, infatti, presenta elementi critici che richiedono l'impegno delle Istituzioni competenti al fine di migliorare la qualità degli interventi formativi nel campo dell'integrazione culturale, tuttavia il territorio è ricco di opportunità formative che possono contribuire al miglioramento della qualità della vita dei residenti. Si è scelto quindi di dare spazio agli studenti dell'istituto Lattanzio, allievi del laboratorio musicale attivato nella scuola, che si sono esibiti con il supporto dei musicisti professionisti che hanno curato i laboratori musicali del IV Circolo per l'anno scolastico appena concluso. Con il progetto "Romarock-Romapop", del resto, è stata già realizzata nel quartiere l'apertura di alcune sale prova musicali dedicate ai giovani delle scuole per favorire l'affluenza dei ragazzi anche in orari extra-scolastici, al fine di prevenire la dispersione scolastica: la Sala Musica dell'Istituto Di Vittorio-Lattanzio, in particolare, è ormai un luogo di ritrovo per la maggior parte dei giovani musicisti del quartiere.

Si sono avvicendati ai ragazzi, sul palco del Pisacane, professionisti tra i più valenti del panorama musicale italiano, anche in formazioni di recentissima creazione, nell'ambito di una vera e propria rassegna delle varie tendenze della musica jazz che ha visto la partecipazione di noti maestri statunitensi come Bob Gullotti e George Garzone.

Lo sapevate che...

Le "naumachie"

di V. B.

Le "Naumachiae", termine greco, erano dei grandi bacini artificiali in cui si svolgevano rappresentazioni di battaglie navali. A Roma, secondo fonti storiche antiche, ne vennero realizzate negli anni cinque. Quasi sicuramente la prima fu quella voluta da Cesare, detta "Naumachia Caesaris", fatta realizzare nel 46 a.C. per celebrare i quattro trionfi, in località "Codeta minor", "Campus Martis", Campo Marzio, per sfruttare al meglio le acque del fiume Tevere. Era indubbiamente di vaste dimensioni se poterono scontrarsi navi fino a quattro ordini di remi, provenienti dalle flotte di Tiro e di Egitto. Alla morte di Cesare la naumachia venne ricoperta. Ebbe vita decisamente più lunga – fino alla prima metà del III secolo d.C. circa- quella fatta realizzare da Augusto nel 2 a.C., la imponente "Naumachia Augusti", in Trastevere, alimentata dall'Acquedotto Alsietino, costruito appositamente e in comunicazione con il fiume Tevere attraverso un canale navigabile provvisto di un sofisticato ponte mobile. All'inaugurazione dovette essere uno splendido spettacolo se parteciparono ben trenta navi provviste di rostri, i rematori e 3000 combattenti. Il vastissimo bacino misurava ben 540 metri per 360 e aveva al centro persino una piccola isola. Le altre di una certa importanza furono quelle fatte costruire da Domiziano, la "Naumachia Domitiani" e la "Naumachia Traiani", fatta scavare da Traiano e inaugurata nel 109 d.C.

Calzature ROMANSHOES Roma
Melluso
Starlet
STONEFLY
MEPHISTO
Via Roberto Malatesta, 54/56
- Tel. 06/21700690 -

ANTONIO E ANNAMARIA
Pizza rustica
Friggitoria - Supplì
Calzoni - Crocchette
Via Casilina 469
Tel. 06/24.30.38.39

IN CUCINA

LA CUCINA "KASHER" (O EBRAICA) DI ROMA

di V. B. 2ª parte

La tecnica, certamente particolare, per la macellazione dell'animale, come visto nel numero di Viavai di luglio è detta in ebraico "shechitah" e consiste nella scelta di un macellatore "abilitato ed esperto", scelto e autorizzato dal rabbino, capace di rescindere con un coltello affilatissimo con un colpo netto la trachea e l'esofago dell' animale al fine di arrecare minor sofferenza a esso e consentire una rapida e completa eliminazione del sangue. Nella fase immediatamente successiva alla macellazione, viene effettuata un'accurata visita veterinaria agli organi interni, che assume anche dei significati ritualistici, al fine di accertare che l'animale sia assolutamente sano e che non abbia difetti fisici. Assicuratisi dell'integrità dell'animale solo allora esso può essere classificato kasher e quindi consumato. Per alcune parti dell'animale, come il sangue, il grasso e i nervi è fatto divieto di consumo. Le regole da seguire non riguardano solo la macellazione ma anche il modo con cui vengono trattati, conservati e cucinati gli alimenti. Nel Pentateuco viene ripetuta più volte la norma che vieta di "cuocere il capretto nel latte di sua madre" e la regola viene dai rabbini estesa a dismisura a tutti i tipi di carne per i quali vige il divieto di cucinarli con il latte e tutti i suoi derivati, come burro, panna, formaggio e yougurt. Non solo, ma viene fatto divieto di consumare carne e formaggio nel corso dello stesso pasto e non vengono conservati neppure insieme nello stesso scomparto del frigorifero. E se è vietato l'uso del burro, del lardo e della sugna, in cucina si fa uso solo di olio di oliva o di grassi consentiti, come quello di oca e di gallina. Anche il vino segue le regole del Kasherut, ma ne parleremo nel prossimo numero.

TRADIZIONI

S. EGIDIO: 1° SETTEMBRE

di Vittorio Begliuti

Su questo santo, uno dei più popolari dell'Europa occidentale del tardo Medioevo, non si conosce che molto poco. Le date di nascita e di morte sono sconosciute, come il luogo dove nacque. Una cosa certa è che il culto per lui era a Saint-Gilles presso la città di Arles. Molto probabilmente visse come eremita in quel territorio verso la fine dell'VIII e l'inizio del IX secolo e già nel corso del successivo secolo venne scritta una sua" Vita" che aveva principalmente il fine di glorificarlo al cospetto dei numerosissimi pellegrini che si recavano a visitare la sua tomba. Nella "Vita" venivano, fra l'altro, descritti alcuni suoi sorprendenti prodigi, vari episodi e momenti della sua vita ma, soprattutto, sconcertanti anacronismi. Si racconta, in un episodio prodigioso della sua vita, che un giorno, nella foresta i cani e i soldati del re visigoto Wamba inseguirono e lanciarono – arrivati a distanza utile - una freccia contro la cerva domestica che aveva con sé Egidio. Quando Wamba superò il sottobosco e arrivò alla radura si presentò ai suoi occhi una scena sconcertante: Egidio era rimasto ferito dalla freccia, la cerva era in braccio al santo e i cani che li seguivano erano rimasti fermi immobili come trattenuti da una forza invisibile. A dire il vero questo sorprendente prodigio è comune a molti altri santi; comunque l'emblema di Sant'Egidio è una freccia ed è considerato il patrono di indigenti e storpi. Centinaia di chiese in Europa vennero dedicate al Santo, soprattutto in Gran Bretagna. Altre notizie sul Santo, purtroppo, non sono conosciute.

RICETTA del mese

di Ida Odette Bianco

Crostacei su letto di foglie

Dosi per 4 persone:

500 gr. di code di mazzancolle sgusciate;
120 gr. di lattuga;
120 gr. di rucola;
150 gr. di insalata lollo;
qualche foglia di radicchio;
Sale, olio e uno spicchio di aglio; q.b. di olio d'oliva;
q.b. di pane raffermo.

Per la salsa:
Un uovo;
mezzo limone;
un pizzico di sale; q.b. di olio di semi;
200 gr. di gamberi;
due cucchiai di cognac;
un cucchiaio di Ketchup;

Esecuzione:
Preparate la salsa rosa: nel mixer mettete l'uovo, un po' di olio, un pizzico di sale e mezzo limone spremuto. Incominciate a frullare tutto, man mano, con delicatezza aggiungete l'olio di semi. Quando la salsa incomincia ad addensarsi, la maionese è pronta, trasferirla in un recipiente, aggiustatela con due cucchiai di Ketchup, due cucchiai di cognac, mescolatela, con un cucchiaio di legno e infine aggiungete i gamberetti.
In una padella mettete a scaldare l'olio d'oliva e lo spicchio d'aglio, saltarvi le code di mazzancolle (che precedentemente avete sgusciato) per circa 5 minuti. Tagliate e lavate le insalate, adagiatele in una capiente ciotola, conditela con olio e sale, aggiungete la salsa di cockail di gamberetti e le code di mazzancolle, servite con le fette di pane abbrustolite.

Troverete altre ricette nel libro

"70 RICETTE FACILI E GUSTOSE"
di Ida Odette Bianco

PATATINE: CHE PASSIONE!

Chi ha inventato le patatine fritte?

di Rosanna Di Giambenedetto

Dal punto di vista storico-geografico la patata fece la sua prima comparsa sulla Terra circa 8000 anni fa sulle rive del lago Titicaca, tra il Perù e la Bolivia, ma giunse in Europa solo tra il 1500 e il 1525, sulle navi dei "conquistadores" spagnoli. Da allora il suo successo è diventato planetario. Basti pensare che ogni anno, nel mondo, si producono 323 milioni di tonnellate di patate, per un totale di 7500 varietà, e che essa è il quarto alimento più diffuso al mondo, dopo mais, grano e riso e certamente il più versatile. Tutto questo perché è facile da coltivare, cresce ad ogni latitudine, si conserva per 6 mesi senza bisogno di freezer, è commestibile fino all'80 %, si coltiva in poca terra, è buona e nutriente. Pur essendo un cibo di umili origini, la patata ha cambiato più volte il corso della storia, come quando nel 1800 la sua assenza causò la più grande migrazione verso gli Usa. Friedrich Engels, economista tedesco, dichiarò che l'avvento della patata ha rivoluzionato la storia quanto la scoperta del ferro. A questo punto sorge spontanea una domanda: chi ha inventato le patatine fritte? E' presto detto. Fu uno chef indo-americano, George Crum, in una sera d'estate del 1853 e tutto per fare un dispetto a un cliente troppo esigente del Moon Late Lodge, il ristorante di lusso di Saratoga Springs (nello stato di New York), dove lo chef lavorava. Quella sera Cornelius Vanderbilt, magnate delle ferrovie, aveva rimandato indietro per ben tre volte un piatto di "french fries" (quelle tipiche dei fast food di oggi) perché non erano abbastanza sottili per il suo palato. Allora Crum, esasperato, decise di vendicarsi, tagliando le patate in fette così sottili che, una volta fritte, sarebbero state così dure da non poter essere mangiate, almeno con la forchetta. Ma non fu così. Vanderbilt rimase talmente entusiasta della ricetta che il piatto divenne una specialità del ristorante. Tanto che qualche anno dopo, Crum aprì un ristorante che offriva ad ogni tavolo un cesto di patatine fritte. Purtroppo per lui però non brevettò mai la ricetta, che rimase alla mercè di chi, 70 anni più tardi, nel 1920, la commercializzò in tutto il mondo. Fu una ditta californiana, la Scudders, a inventare i tipici sacchetti per le patatine fritte, studiati per preservarne freschezza e croccantezza, aprendo la strada al consumo di massa di quella che sarebbe poi diventata una vera e propria passione.

Studio medico
D.ssa FIORELLA TOSONI
MEDICO CHIRURGO SPECIALISTA IN
OSTETRICIA E GINECOLOGIA
PAP TEST - SENOLOGIA - DIETE PER PATOLOGIE E DIMAGRANTI COMPUTERIZZATE - ELETTROCARDIOGRAMMI MESOTERAPIA - ECOGRAFIE - ENDOCRINOLOGIA PSICOLOGIA PREPARAZIONE AL PARTO CONTROLLO DELLA VISTA ANCHE A DOMICILIO
TEL. 06.2419948 - 338.9400834
Riceve per appuntamento
Viale Filarete 179 (sc. A - piano terra)

TRES
Negozio Autorizzato
THUN
VASTO ASSORTIMENTO ARTICOLI DA REGALO
OGGETTISTICA LISTE di NOZZE
Via di Torpignattara, 38 - tel. 06/2417502

Marilena TRANQUILLI
Dott.ssa Podologa
Specialista in Ortesi Plantari
TRATTAMENTI PODOLOGICI
Massoterapia
Idroterapia all'Ozono
Esperta in Shiatsu e Riflessologia Plantare
Manicure
Pedicure
Truccatrice esperta (spose)
06.2413301 338.9581027

TECNOLOGIA

Villa de Sanctis: il WI-FI c'è, grazie a "FON"

Una rete spontanea di utenti rende internet senza fili accessibile a tutti

di Danilo Russo

L'estate è appena terminata, e voi dal vostro buio ufficio già pensate alla prossima vacanza... Sconsolati e tristi vi dirigete verso la finestra, e attraverso di essa vi affacciate verso un mare di luce e urla di bimbi festanti: è un parco cittadino, uno tra i tanti, pieno di sole e reso allegro dalla spensieratezza di chi fortunatamente può permettersi un ultimo scampolo d'estate prima della scuola. Ed è a questo punto che guardando con rabbia il vostro computer saldamente connesso alla lan aziendale, vi chiedete: " se solo potessi portarmi questo dannato computer su quella panchina nel parco ! " Bene, smettete di sognare, perché adesso grazie ad utente che ha messo a disposizione la sua ADSL attraverso la "magic box" fornita da FON, tutto ciò è possibile, quasi gratuito e all'ombra del mausoleo di Villa de Sanctis! Cos'è FON ? È presto detto. Si tratta della più grande community WI-FI del mondo, un insieme di persone che hanno deciso di condividere parte della loro ADSL con gli altri. Per fare questo occorre acquistare "la fonera", ovvero un piccolo router che una volta connesso alla vostra linea, irradierà attraverso la sua piccola antenna il segnale radio che renderà possibile la connessione con tutti i dispositivi WI-FI (computer o palmari) che lo richiedano. Il concetto è semplice: chi mette a disposizione parte della propria ADSL attraverso l'acquisto della fonera, naviga gratis ovunque vi sia un punto di accesso FON nel mondo. Tutti gli altri possono navigare gratis per 15 minuti previa identificazione attraverso l'invio di un semplice SMS. Oltre a Villa de Sanctis, sono presenti sul nostro territorio molti punti di accesso FON, rendendo il VI Municipio una zona WI-FI di tutto rispetto. Ma come funziona in pratica una connessione FON ? Semplice: occorre recarsi con il computer sul posto, e attraverso l'apposita utility presente nel sistema operativo del computer, cercare il segnale desiderato. Una volta rilevato il segnale giusto, (nel nostro caso FON Villa de Sanctis) ci si connette. Una volta connesso, attraverso il vostro browser preferito apparirà una pagina di benvenuto la dove è possibile identificarsi, per poi navigare liberamente. Semplice, geniale. Grazie FON.

Galleria dei lettori

Per far pubblicare un messaggio è sufficiente inviarlo a: *Galleria dei lettori - Ass. VIAVAI - Via Leonardo Bufalini 88*, oppure alla casella e-mail *viavai@tiscali.it.* o recapitarlo direttamente in sede. I messaggi di solo testo sono gratuiti, quelli con foto euro 15,00 per contributo alla stampa.
I MESSAGGI NON SCRITTI A MACCHINA O STAMPATELLO VENGONO DIRETTAMENTE CESTINATI.

Gli allievi dell'Artem Dance Studio, con il loro insegnate Manuel Bonanni, hanno partecipato ai campionati interregionali di danza, ad Ariccia, classificandosi primi.
Sono così passati alle finali nazionali di Chianciano ottenendo un prestigioso 3° posto nella fascia "Junior Modern Jazz" con il balletto "Piove" e con un pout-pourrì di Cocciante e Morandi.
Nella foto: Marika, Giada, Alessia, Luca, Marco, Giulia e Fabrizio

Il 3 Agosto si sono uniti in matrimonio **Domenico** e **Paola**
Possa la realtà essere più bella dei sogni;
che il vostro cammino insieme possa durare tutta la vita!
Auguri dai parenti e dagli amici.

Stefano (dolce di nonno) ha compiuto 4 ann il 4 agosto. Un mondi di bene da Mamma, Papà, Nonne, Nonni, Zie, Zii e cugini. Baci da Nonno Alberto.

ENIGMISTICA

CRUCIVERBA

Anpa

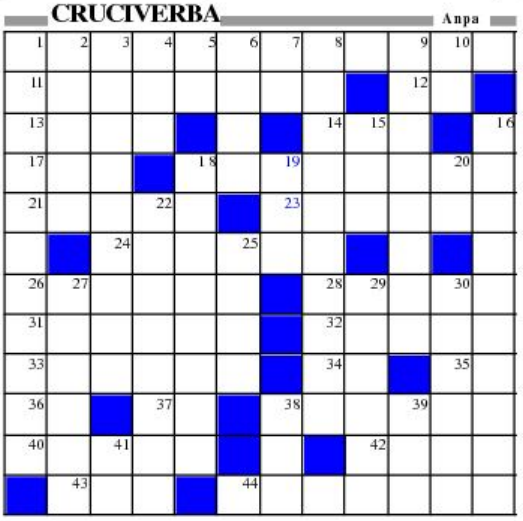

Orizzontali

1 Un libro dell'Antico Testamento. - 11 La cultura propria dell'etnia greca. - 12 La sigla che precede la squadra di calcio della Roma. - 13 Il nome dell'attrice Medici, presentatrice di Canzonissima nel 1973. - 14 Partito, senza Tito. - 17 Agenzia Spaziale Italiana. - 18 E' il titolo di una canzone di successo di Eugenio Finardi. - 21 Spesso c'è chi ne fa… il passo più lungo. - 23 Insieme alla sigla 747 era anche conosciuto come Jumbo Jet.. - 24 Azienda europea che costruisce aerei. - 26 Lo stato di illuminazione nel Buddismo Zen. - 28 Soffitti… calpestabili. - 31 Il nome dello scrittore americano Capote, autore di "Colazione da Tiffany" (1958) - 32 Sta…per differente. - 33 Tra "E' Geppetto" e " di nuovo solo" è il titolo di una canzone di Enrico Ruggeri. - 34 Nord Est. - 35 Le iniziali dell'attore Lupo, interprete di "Parole, parole, parole". - 36 "E"…. a Bristol. - 37 Sicura, senza cura. - 38 Il romanzo capolavoro di Guy de Maupassant. - 40 Messo ad asciugare. - 42 E' il titolo di un film del regista francese Andrè Techine (2001). - 43 C'è quella destra e quella sinistra. - 44 Stefano, attore italiano, protagonista de "L'ultimo bacio" (2001)

Verticali

- 1 Luigi Filippo, geografo, di una via nel VI Municipio. - 2 La cantante italiana di "Heaven out of hell". - 3 Lo si intima in un tempo stabilito. - 4 Quello "Rose" è un profumo delicato. - 5 Sigla di Enna. - 6 Il nome della giornalista Gagliardi. - 7 Antica lingua neolatina - 8 Un medicinale che appartiene al gruppo dei Fans. - 9 Marco Valerio, poeta latino, famoso per i suoi epigrammi. - 10 Isernia, senza ernia - 15 Cortili di campagna. - 16 Alessandro, scultore italiano scomparso nel 2000, autore de "I giardini di Roma".18 Il "bosco romano" già sede dell'Accademia dell'Arcadia. 19 Tamburo, senza Roma. - 20 Una domenica ….televisiva. - 22 Una fonte energetica di origine animale e vegetale. - 25 Un linguaggio parlato in Papua, Nuova Guinea. - 27 Quella "di maiale" si può gustare alla fiorentina. - 29 Per gelosia , uccide Desdemona. - 30 Uno dei tre moschettieri, del romanzo di Alexander Dumas.. - 38 Produce penne a sfera e accendini. - 39 Sigla di una musica non adatta ai minori. - 41 Articolo spagnolo.

SOLUZIONE DEL CRUCIVERBA DI LUGLIO

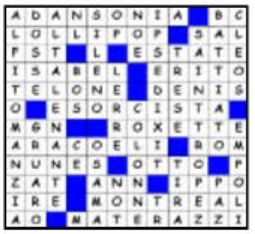

REBUS (frase: 8, 10) Vi. Be.

Soluzione del rebus precedente: PESCATORI IN SCIOPERO

FORNO CERTOSA
DOMENICA CHIUSO
Pane caldo a tutte le ore
VIA DEI SAVORGNAN, 79
Tel. 06/24305153

da Rosa
OFFERTA
PIZZE TONDE
Margherita - Napoli - Zucchine
Funghi - Patate
€ 3,00
Via Torpignattara, 22/24 - Tel. 06/24403482

Pasticceria - Caffè
Marcello Zampilli & C. s.n.c.
Gastronomia - Aperitivo a Buffet
Consegne a Domicilio
00176 ROMA - Via A. Tempesta, 41/A
Tel. 06 2414109 - Cell. 339 8707614

A.A.A. Annunci

Per favorire l'accesso a questa rubrica al maggior numero di utenti, gli annunci saranno inseriti con il seguente criterio: in ogni categoria, i nuovi annunci saranno inseriti in cima alla lista "spingendo" verso il basso i più datati fino a farli fuoriuscire (il codice tra parentesi indica la data di prima pubblicazione). Pertanto, non è rispettato l'ordine alfabetico bensì quello cronologico (in cima i più recenti). Gli annunci in riquadro, sono sempre sistemati in punti di maggior evidenza indipendentemente dai criteri di cui sopra.

LEZIONI, CORSI

Economia aziendale, diritto,e conomia politica, ragioneria, tecnica professoressa esperienza impartisce lezioni anche livello universitario, zona Torpignattara - 06/2414523 - 339/1520796 - 349/8220015 (6/8)

Insegnante in lettere classiche impartisce lezioni italiano, latino e greco per scuole superiori - italiano, storia e geografia per scuole medie. Recupero debiti scolastici - 338/3016220 (6/8)

Laureata giurisprudenza, impartisce lezioni di italiano, storia, geografia, matematica, scienze per elementari, medie e superiori; lezioni di diritto a studenti universitari, italiano per stranieri. - 349/2527155 (3/8)

Ragioneria, diritto, economia, politica, tecnica professoressa esperienza impartisce lezioni anche livello universitario zona Torpignattara - serali 06/2414523; 339/1520796; 349/8220015 (1/8)

Italiano per stranieri: insegnante impartisce lezioni/conversazioni individuali o collettive tutti i livelli anche con ausilio lingue veicolari: english, espanol, français; zona Filarete 06/86705950 (1/8)

Lettere filosofia italiano inglese x elem. medie e sup. laureata pedagogia ripetizione impartisce euro 5/h - Donatella 347/4563109 (1/8)

Insegnante 32enne laureata e abilitata con 110 e lode all'insegnamento impartisce lezioni private ai ragazzi di qualunque ordine e grado. sede Monteroiondo. info 320/5718526 (1/8)

Corso di consapevolezza interiore attraverso il linguaggio e la simbologia delle discipline ermetiche. Da febbraio a giugno, due volte al mese, di venerdì, dalle 19,30 alle 22 - Anna Maria Venturini, Via leonardo Bufalini. - 06.2417797 - 338.4817117 - E.mail: amventurini@mclink.it (1/8)

Laureato Ingegneria Informatica 100/110 impartisce ripetizioni matematica, fisica e informatica ogni grado scolastico anche aiuto compiti e interrogazioni. Lorenzo 328/9140462 (12/7)

Ing. elettronico 110 e lode impartisce ripetizioni ogni livello di Matematica, Fisica, Elettronica, Informatica uso PC. Prezzi Modici. Max serietà. 06/24303146 - 333/2433670 (12/7)

PIANOFORTE corsi individuali teoria e solfeggio. Preparazione esami conservatorio. Saggio finale con rilascio attestato. Iscr. gratuita per i soci di Viavai. Info: 328/4670100 (5/8)

Inglese e francese docente abilitata offre lezioni altrui domicilio - 349/5491215 (11/7)

Matematica, chimica, lingue docente impartisce lezioni anche altrui domicilio - 06/23231273 (11/7)

Piccolo gruppo docenti impartiscono lezioni singole o collettive in elettrotecnica elettronica matematica inglese scienze -Sconti per lezioni di gruppo - 320405741 1 (11/7)

Trigonometria algebra analisi geometria matematica per tutti i livelli docente di ruolo impartisce lezioni di sostegno e recupero individuali o grupo. 06/2410079 (11/7)

Lezioni qualificate di latino e greco impartisce laureata in lettere classiche con specializzazione in didattica ed esperienza pluriennale di insegnamento individuale - 338/5917225 (11/7)

Insegnante 32enne laureata 110 e lode impartisce lezioni private ai ragazzi di ogni ordine e grado. sede Monteroiondo centro. info 3205718526 (11/7)

PRESTAZIONI VARIE

Esperienza ventennale eseguo lavori interni, appartamenti, negozi. - 349/6834385 (7/8)

Ex interprete a tradutrice esegue traduzioni dall'inglese e francese + ripetizioni scuola media - prezzi modici - Torpignattara 335/5904856 (7/8)

Idraulico offresi per piccole riparazioni rifacimento impianti appartamenti negozi condizionamento ecc. - Luca 333/3972807 (6/8)

Psicologi per consulenze/psicoterapie singoli, coppie, gruppi, anche agosto. Tariffe contenute. Ventresca 339/5849956, Bove 338/3435670 (6/8)

Francesco e Stefania Vero, musica dal vivo per ogni tipo di evento. www.iballaballa.com - 320/2366308 Francesco (6/8)

Pulizia scale, sgombero app. e cantine Sig. Fortes - 338/9763967 (5/8)

Stiratrice e piccoli lavori di sartoria offresi - Oresta 329/7664429 (5/8)

Battitura al pc di tesi, documenti, appunti manoscritti, correzioni, anche copiatura di testi in inglese, tempi velocissimi, precisione, max serietà e riservatezza, consegna su floppy o cd. Carmela 347/8914706 (5/8)

Realizzazione siti web euro 50 tutto incluso. - totum2008@libero.it - 339/1711547 (5/8)

Investigatore privato autorizzato ogni tipo di indagini Italia /estero. Prove foto/video e relazioni giudizialmente valide-testimonianze in Tribunale 24/24h - 335/5874777 - 392/9420305 (5/8)

Computer sssistenza risoluzione problemi software e hardware a domicilio installazioni e ottimizzazioni upgrade e configurazioni internet/adsl/wifi rimozione virus trasferimenti dati - 338/ 8326511 (5/8)

Operatore di sicurezza privata, bella presenza, offresi per eventi extra o sostituzioni info:tmca@libero.it (4/8)

Interprete traduttrice esegue lavori dal francese e inglese. Impartisce ripetizioni x alunni scuola media prezzi modici - Casilina Torpignattara - 335/5904856 (4/8)

Psicologi associazione di promozione sociale per consulenze psicologiche psicoterapie singoli coppie gruppi. Studio in zona. 339 5849956- 338 3435670 (3/8)

Sarta in pensione esegue proprio domicilio piccole riparazioni orlo lampo a partire da euro 5,00 per privati o aziende solo c/o proprio domicilio - no perditempo 06/24402782 (3/8)

Tolettatrice professionista offre servizio, presa e consegna a domicilio per tagli a forbice, tosatura, stripping etrimming. Possibilità lavaggio Vs. domicilio. Tania 334/3292530 e-mail: tiarnat83@gmail.com (2/8)

Laureato ingegneria informatica offre assistenza Pc, Notebook e computer di qualsiasi tipo, installazione adsl e connessione ad internet, riparazioni Pc di casa e non - Lorenzo 3289140462 (1/8)

Avvocato giurista linguista esegue traduzioni (anche giurate) verso italiano di testi giuridici, bandi internazionali e atti processuali da inglese, francese, tedesco, spagnolo, portoghese; zona Filarete 349/4458724 (1/8)

VENDO - COMPRO

Macbook Intel Core 2 Duo 2ghz bianco, RAM 2 Gb, tenuto in perfette condizioni pari al nuovo, scontrinato Apple Store sett. 07, imballi originali + custodia INCASE nera. Qualsiasi prova euro 700,00. Gianni 333.73.14.515 (9/8)

TV Sony retroproiezione 44 pollici, modello KP-44PX2 tenuto in perfette condizioni. Qualsiasi prova euro 300,00. - 333.73.14.515 (9/8)

Canon Ixus 55 fotocamera da 5 Mpixel, scontrino garanzia, imballi originali, tenuta in condizioni perfette. Qualsiasi prova euro 150,00. Per informazioni 333.73.14.515 (9/8)

Quadro antico vendo euro 300,00 - 335/5904856 (7/8)

Affare vendo carozzina inglesina come nuova e lettino verdino da bambino euro 50,00 cad. Sig. Rosetta Tel. 06/24406318 (7/8)

Compressore Fini nuovo, 25 litri, due manometri, 100 euro vendesi. Ore pasti. Tel. 06/2752308 (7/8)

Cartoline, francobolli, monete, banconote collezionista acquista solo da privati - 328/6441450 (6/8)

Scooter cerco 125cc - 4t - uniproprietario - offro max Euro 800. Foto e info anno e km a: avv.branchetti@gmail.com (5/8)

Pinguino De Longhi, usato una sola volta vendo affarone - Carmela 347/8914706 (5/8)

Divano 2 posti vendo semi nuovo completo di vibro massaggiatore. - 331/3399430 (5/8)

Rubinetti di qualità, nuovi da 30 euro, usati revisionati da 10 euro sanitari da 15 euro e altro materiale idraulico vario - 339/1926102 (5/8)

Camera da letto 4 stagioni noce con comò centrale e specchio. Smontaggio e ritiro a vostre spese. Buono stato € 500,00 - 06/21707464 (5/8)

65 fumetti vari più 25 libri antichi e moderni, il tutto cedo per 25,00 - 06/2158785 (4/8)

INSERZIONI GRATUITE

Gli annunci si possono consegnare o spedire all'Ass. Culturale VIAVAI, Via L. Bufalini 88 - 00176 ROMA oppure all'e-mail: viavai@tiscali.it. **Non si pubblicano annunci ambigui o comunque ritenuti ingannevoli, compravendita o scambio di musica, libri e software copiati, inserzioni a carattere commerciale, sessuale, o comunque rivolte a minorenni. Annunci in riquadro (mm. 42x14) euro 12,00 (tre uscite).**

La Redazione si riserva il diritto di selezione. Non si accettano reclami per errori od omissioni. Se scoprite annunci ingannevoli, segnalateli subito alla redazione.

Citroen C4 1600 HDI 110 CV VTR argento metallizzato, anno 2005 con cerchi da 17", tetto panoramico, impianto stereo con MP3 € 9500,00 tratt. 3281340722 (4/8)

Vendo chitarra classica € 25,00. 06/2158785 (4/8)

Macchina nuova per analisi glicemia vendo euro 25 euro - 06/2428142 (4/8)

Tuta da sci bambino 8-9 anni +casco e guanti perfette condizioni ottima marca vendo. Tutto euro 60,00 non tratt. Serena 338/8451339 (3/8)

Libreria modello ikea markor larghezza: 89 cm profondità: 34 cm altezza: 192 cm - abete massiccio ripiani regolabili come nuova euro 60 -349/8660359 (3/8)

Materassino ortopedico massaggiante elettrico nuovo si posiziona su qualsiasi tipo di letto misure 80x190 E 200 trattabili - 06/2414446 - 347/1093016 (3/8)

Macchina fotografica Yashica samurai 4000iX zoom 30-120 mm euro 30 - 06/2414446 - 347/1093016 (3/8)

Cameretta laccata bianca con piccoli adesivi Barbie asportabili, ottimissime condizioni vendo euro 500 - Roberto 335/334114 (3/8)

Pianoforte verticale Kraus anni '50, ottime condizioni 88 tasti meccanica rifatta nero lucido, vendo euro 2.500 06/83501613 (2/8)

Lavastoviglie S. Giorgio 12 coperti con acquastop ottime condizioni vendo euro 100 - serali 349/4979123 (2/8)

Ruotino nuovo + kit accessori completo + VW Polo vendo euro 45 - serali - 320/4338499 (2/8)

Vendo divano 2 posti completo di vibromassaggiatori. 331/3399430 (2/8)

Vendo 2 mobili rivestiti noce, con vetrata al centro, due sportelli, gambe a spillo. H 90 x L 180 x P50 + tavolo con robusto vetro sopra, rivestito noce, 180x85x80. Trattabile richiedere foto - 329/1158957 - 347/3741374 (1/8)

Olmo la biciclissima vendo mountain bike cerchioni large classica, accessoriata discreto stato euro 100,00 - 3200263367 (1/8)

Cucina a gas 4 fuochi - glem-gas - forno - luce - grill - girarrosto elettrico - sicurezza - dim. 80x50 h:90 - termostato - orologio - vano portabombola - ottimo stato - privato vende euro 210.00 - 328/9455805 (12/7)

Fotocamera digitale Casio modello slim completa di caricabatterie 2.0 Mpixel a 50 euro. - 340/8838414 (Catia) (12/7)

Francobolli nuovi usati storia postale varietà cartoline monete e banconote svendo per età avanzata - 06/2158785 (11/7)

CERCO LAVORO

Signora romena 55enne seria offresi come badante o pulizie zona Casilina Prenestina e limitrofe - Elena 380/4319932 (7/8)

Signora italiana cerca lavoro come stiratrice - 06/24402835 ore pasti. (6/8)

Badante comunitaria giovane serissima referenziata cerca signora anziana autosufficiente full time. - 388/1116109 serali (6/8)

Cameriera o badante giovane romena seria referenziata, diploma Istituto Alberghiero, cerca ristorante o albergo o lavoro badante full time. serali 335/6479534 (5/8)

Italiano 25enne serio e affidabile cerca qualsiasi tipo di lavoro pomeridiano 15:30 - 19:30 un giorno a settimana anche con paga modica - Luca 339/1711547 - luca.nt@tiscali.it (5/8)

Cerco collaborazione presso ospedali o cliniche private o convezionati A.S.L. D.ssa Tranquilli laureata in Podologia e altre specializzazioni 338/9581027 - ore pasti (5/8)

Estetista laureata e diplomata corso regionale laurea in podologia cerca collaborazione in centro estetico, massoterapia con varie specializzazioni max serietà 338/9581027 - 339/1645085 ore diurne (5/8)

Simona 32 anni cerca lavoro come pulizie a ore, assistenza anziani, 4 lingue, scuola di infermiera per 5 anni, laureata in ingegneria chimica 380/4614311 (4/8)

Signora 50 anni esperta in contabilità, archiviazione e segreteria, massima serietà: cerca lavoro part o full-time 339/2349310 ore pomeridiane (4/8)

Signora italiana cerc lavoro come assistenza anziani, baby sitter, o pulizie part o full-time no notte 333/2838321 (4/8)

Signora conoscenza francese, arabo, italiano, cerca lavoro come traduttrice o anche domestica una volta settimana martedì mattina e due o tre ore pomeridiane. Lucilla: 338/3612628 (4/8)

Signora automunita max serietà cerca lavoro come babysitter, stiro, cucina e accompagno anziani dalle 8 alle 15 prenestina, casilina, tiburtina. 347/0521072 (4/8)

Signora 60enne colta inglese / francese parlato e scritto impiegherebbesi anche lungorario c/o studio medico - 335/5904856 (4/8)

Ragazza italiana, seria affidabile, automunita, disponibile come Baby – Sitter, accompagno, ripetizione bambini conoscenza inglese – cerca lavoro massima serietà 347/0459515 (3/8)

Ragazzo italiano cerca lavoro come magazziniere, pulizie e volantinaggio offro disponibilità competenza e serietà - 320/0662751 (3/8)

Aiuto cuoca offresi cucina latino-americana e italiana disponibilità immediata part-full time reperibilità giornaliera - 349/7103387 (2/8)

Bar tender e barista offresi disponibilità immediata vasta esperienza nel settore - 349/7103387 (2/8)

Cameriera ai tavoli offresi disponibilità immediata part-full time reperibilità giornaliera -349/7103387 (2/8)

Pensionato comunale auto propria offresi come accompagnatore Roma o fuori - 06/21701482 - 328/6955356 (2/8)

Signora amante cani occuperebbesi come dog-sitter zona Torpignattara dal lun. al sab. - 335/5904856 (1/8)

Ragazzo 32enne offresi come portiere, cameriere, autista per hotel. Fabio 340/9797578 (1/8)

Dottoressa in podologia e massoterapia cerca studio o centro estetico per collaborazione tra professionisti - 338/9581027 (1/8)

OFFRO LAVORO

AVVISO AI LETTORI - Alcune aziende che offrono lavoro richiedono, sotto varie forme un contributo in denaro, o l'acquisto di un "kit" d'ingresso. Viavai si limita a pubblicare gli annunci e declina ogni responsabilità.

Badante seria e referenziata per signora cercasi, offro alloggio e piccolo rimborso spese zona Torpignattara - 06/2427511 (0/8)

Primaria Multinazionale (integratori alimentari) cerca due dinamiche collaboratrici part-time sistema multilivello ottimi guadagni - Nadiya 333/1599557 (5/8)

Per Roma e provincia azienda leader cerca ambosessi per inserimento immediato propria struttura. lavoro continuativo - stage formativo - 06/5402792 (5/8)

Podologo laureata cerca professionista max serietà per collaborazione studio podologo - d.ssa Tranquilli massoterapista varie specializzazioni - 338/9581027 - ore pasti - 339/1645085 ore diurne (5/8)

Anche 1° impiego assumiamo max 40enni per facile lavoro di contatto pag. sett. - 393/0687254 ore ufficio (4/8)

Artigiani/tappezzieri con laboratorio cercansi per assistenza in zona su divani e pellame. Contratto affiliazione. 347-8587156 ore 14:00 alle 18:00. claudio.mazza@soluzioni-logistiche.it (3/8)

Badante cerco. Offro vitto, alloggio e 300 euro mensili mattinata libera. 339/1580540 (1/8)

Ambosessi cercansi anche part-time per guadagno extra - opportunita' di lavoro indipendente anche da casa. 348/3810760 (12/7)

ATTIVITA'

Attività cartoleria ben avviata libreria, articoli da regalo, casalinghi, etc... in Via L. Bufalini. locale in affitto 75 mq. magazzino di 85 mq. (C1). - 339/8665787 - 06/2426034 (3/8)

Parrucchiere uomo 36 anni attività cedesi Via Zenodossio 262 - 06/299989 (3/8)

Toletta + piccolo pet shop cedesi attività triennale zona Collatina. Impianto e locali a norma asl: laboratorio anticamera e magazzino euro 35mila + merci - 334/9731577 (3/8)

IMMOBILI *(escl. agenzie)*

Box auto pertinenziale mq. 20 1° livello in parte soppalcabile 1 posto auto + 2 moto, V. A. Da Giussano (mercato) - tel. 06/2754225 - 329/7241265 (9/8)

Appartamento 45 mq vendo Via Guido Cora, 26 3° piano int 12 - Signor Pronti 06/23239313 - 331/3503435 (7/8)

Studio professionale affitta stanza a professionista. Largo Preneste. Tel. 339/3715824 (7/8)

Box auto + moto Via A. Dulceri - 06/2411178 - 339/3424746 (5/8)

Nettuno affittasi appartam. 10 mt dal mare zona centrale posto auto nuova costruzione 2a quindicina luglio e atutto agosto. 06/2411178 - 339/3424746 (5/8)

Appartamento 120 mq calpestabili in palazzo signorile con portiere Viale Filarete - GS salone, cucina abitabile, 3 camere, camerino, 2 bagni + terrazzo 105 mq. trattativa riservata - 334/8849889 (5/8))

Castelsardo Sardegna privato affitta settimanalmente appartamento vicino mare - 079/280630 (5/8)

Cantina di 7mq. Via Pietro Sensini, 60 Rivolgersi al signor Biasetti - 333/3261713 ore serali (5/8)

Vendesi cantina di 7mq. Via Pietro Sensini,60 rovolgersi a Biasetti ore serali 333/3261713 (4/8)

Box auto-moto via dei Berio in condominio mq.33 con luce h mt.3 soppalco porta basculante alta adatta a piccoli furgonati privato affitta euro 200.00 escl. perdit. -328/9455805 (4/8)

Signora cerca app. in affitto monolocale o piccolo bilocale - portierato - 347/0521072 (4/8)

Appartamento x fam. italiana cercasi in affitto a Torpignattara anche no ammobiliato max euro 700,00 no agenzie - 329/1268926 (3/8)

Appartamento Serenissima 75 mq compl. ristrutturato climatizzato, idromassaggio, doppia esposizione due balconi 320.000,00 no agenzie 347.6117565 (3/8)

Centocelle (Platani) ampia camera doppia in appartamento arredato uso cucina termoaut. ben collegato affittasi a due studentesse referenziate euro 260 cad. + spese - 349/4979123 (2/8)

Casolare da ristrutturare di 120 mq con annesso uliveto posizione panoramica nel comune di Pettorano sul Gizio (AQ) vendo - Domenico 328/8064604 (2/8)

Sardegna isola la Maddalena privato affitta appartamentino a 50 metri dal mare - 079/280630 (2/8)

Torpignattara, affittasi locale C/1, 50 mq. circa con scantinato, euro 500, no agenzie. - 333/2865566 (2/8)

Affittasi stanza singola a ragazza lavoratrice zona prenestina/centocelle, 333 euro. - 329/8776317 (1/8)

VIAVAI CERCA 1 venditore seriamente intenzionato a GUADAGNARE

- Con provata esperienza -
- Età min. anni 35 -

residente nei municipi VI o VII per inserimento settore pubblicità.

Trattamento provvigionale + incentivi

Scrivere a: **Viavai - Associazione Culturale per il rilancio della Periferia**
00176 ROMA - Via Leonardo Bufalini, 88
email: viavai@tiscali.it

LAVORI PUBBLICI

Stazione Tiburtina e nuova tangenziale est, partiti i lavori

www.comune.roma.it

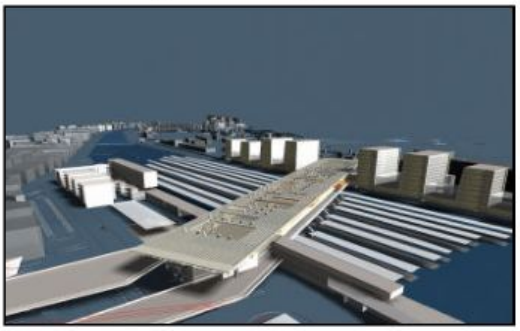

Sono iniziati i lavori sulla Circonvallazione Nomentana per il rifacimento della stazione Tiburtina e della viabilità in zona. Il piano prevede il completamento della "nuova tangenziale est" o "circonvallazione interna" tra il piazzale ovest della stazione e Batteria Nomentana.
L'intervento, finanziato dal Comune e realizzato da RFI (Rete Ferroviaria Italiana), costerà circa 700 milioni di euro e si concluderà entro il 2010. Un progetto chiave, destinato a trasformare parte di Roma Est con benefici per il trasporto, l'ambiente e il tessuto urbano. Pietralata e Nomentano, storicamente separati dalla ferrovia, saranno collegati. Saranno realizzate nuove opere pubbliche: strade, parcheggi, piazze, parchi, piste ciclabili, fognature.
Il progetto comprende dunque due ambiti tra loro collegati: nuova stazione e nuova viabilità. Già alle spalle i lavori preliminari al rifacimento della stazione (l'altra tranche del progetto). Dal 30 giugno, messo a punto il piano di mobilità alternativa, si passa alla nuova circonvallazione. Il nuovo tracciato, 3 chilometri, prevede un sottopasso ferroviario di 130 metri (da via della Batteria Nomentana a via dei Monti Tiburtini), un altro tratto in galleria fino a Pietralata (largo Carnesena) e un ponte di 135 metri sopra i binari. La nuova arteria, poi, si ricollegherà all'attuale tangenziale est presso l'innesto dello svincolo con l'A24.
La realizzazione della nuova circonvallazione che correrà più ad est (verso Pietralata) rispetto alla vecchia tangenziale comporterà inevitabili disagi e modifiche all'attuale circolazione. Tra i vantaggi, il 'declassamento' della Circonvallazione Nomentana da arteria di grande scorrimento a strada di quartiere, con un consistente recupero di spazi da destinare all'arredo urbano e ai parcheggi pubblici.
Vediamo in breve le diverse fasi dei lavori che dureranno all'incirca 24 mesi:
dal 30 giugno (per 2 mesi) viene chiusa la corsia laterale della tangenziale est, direzione S.Giovanni, tra Batteria Nomentana e Ponte Lanciani. Via Costantino Maes verrà adeguata per consentire la viabilità alternativa.
Dal 1 settembre 2008 fino a luglio 2009, il traffico verso S. Giovanni (sempre tra Batteria Nomentana e Ponte Lanciani), si svolgerà su una sola corsia della tangenziale e su Via Maes.
Dal 1 agosto 2009 a giugno 2010 si potrà nuovamente usufruire delle due corsie per ogni senso di marcia e verrà ripristinata la corsia laterale in direzione San Giovanni.
Durante tutti i lavori, comunque, il traffico in direzione Salaria si svolgerà sempre normalmente su due corsie.
La futura stazione Tiburtina: sarà lo snodo romano dei treni ad alta velocità e diverrà il più importante scalo della capitale, dove s'incontreranno 400 chilometri di ferrovie, tre linee di metropolitana e il trasporto pubblico di superficie. Sarà costituita da una galleria di cristallo sospesa a nove metri sui binari, con otto "isole galleggianti" al suo interno per i servizi ai viaggiatori, gestite con sistemi hi-tech e con soluzioni bio-climatiche all'avanguardia.
Attraverso la stazione sospesa, lungo il percorso pedonale con negozi, ascensori e scale mobili (analogamente al "forum" di Termini), si passerà dal Nomentano a Pietralata e viceversa.
Per saperne di più, vedere le pagine del XII Dipartimento e scaricare il depliant informativo.

Cantieri che aprono, cantieri che chiudono. La situazione a via Anagni e Circonvallazione Casilina

www.comune.roma.it

Iniziati i lavori alla rete del gas in via Anagni. I bus della linea 213, diretti a largo Preneste, da via Anagni altezza via Olevano Romano, svolteranno per la stessa via Olevano Romano, per poi percorrere via Prenestina e viale della stazione Prenestina, da dove torneranno sul consueto percorso. Durante il cantiere, per la linea saranno temporaneamente soppresse sei fermate tra via Anagni e viale Telese.
Si sono invece conclusi i lavori al manto stradale della Circonvallazione Casilina. Terminata, quindi, la deviazione di itinerario, iniziata il primo di luglio, per le linee 81, 105, 412, 810 e n18. Ripristinate le fermate "Circonvallazione Casilina-Sant'Elena" e "Circonvallazione Casilina-piazzale Prenestino".

LIBRI

"UNA LEONESSA IN SENEGAL"

(di Beppe SESSA)

di V. Begliuti

Conosco l'autore da una vita, o quasi, conosco la sua passione per i viaggi, conosco la sua "fame" di sapere, di conoscenze nuove, la sua "sete" di emozioni, di esperienze. O meglio, credevo di conoscere Beppe SESSA fino al momento in cui ho messo tra le mie mani il suo libro – che ho divorato -, il suo viaggio nel paese dei Teranga. Ho scoperto un Beppe " turista per caso" sui generis, a cui non piace affidarsi al Tour Operator che ti offre un viaggio chiavi in mano, a cui non piace lasciarsi trasportare un po' di qua e un po' di là in una impersonale e improbabile visita di paesi sconosciuti: viaggio che ti lascerà dentro solo l'emozione di panorami stupendi, di mari incantevoli. Che, poi, resteranno solo immagini impresse in fotografie o in dvd. A Beppe piace percorrere in lungo e in largo i paesi, il Senegal in questo caso, dal nord al sud, dall'est all'ovest alla ricerca dell'incontro, della conoscenza che conta: "familiarizzare con i propri simili", scrutare e conoscere i loro sentimenti, le loro passioni, le loro emozioni, venire in possesso della loro cultura, delle loro tradizioni. Insomma, una ricerca attenta, quasi ossessiva della "gente comune", del popolo che rappresenta il Paese, che fa il Paese. E' un viaggio lontano dall'uso di mezzi di trasporto turistici ma affrontato con mezzi a volta di fortuna, sgangherati quasi improbabili, che tuttavia gli fanno conoscere il suo simile in tutta la sua umanità, con spiccato "senso di solidarietà e di amicizia". E' stato un cullarsi fattivo fra le foreste e i villaggi, fra la fauna e la flora, fra il fiume Senegal e il mare. "Una leonessa in Senegal", è una descrizione di un viaggio non solo turistico in questo paese, ma di un viaggio antropologico fra il popolo senegalese, con le sue "realtà animiste e ancestrali", con le sue tradizioni, con la sua medicina antica, con il suo spiccato senso del"taranga" dell'ospitalità.
L'estate è finita, i nostri viaggi sono terminati. Questo libro sarà una guida per l'estate prossima, una guida che dà consigli su come affrontare i nostri futuri viaggi, un po' meno turistici un po' più alla ricerca emotiva dei propri simili. Il libro "Una leonessa in Senegal – In viaggio nel paese dei Teranga" è in vendita nelle librerie e presso la Casa Editrice ROBIN Edizioni – Via Silla 35 - ROMA

ALBERI *(a cura di Antimo Palumbo)*

La Lagestroemia indica in fiore in Via Laparelli

di Antimo Palumbo

Nel nostro viaggio al riconoscimento degli alberi che ci vivono accanto in città , ci soffermiamo questo mese su un piccolo albero, inconfondibile per il suo tronco liscio e scultoreo e la sua lunga e spettacolare fioritura estiva: la Lagerstroemia indica. Un albero elegante, rustico e resistente allo smog (teme però i forti geli) e molto utilizzato nelle alberate stradali e nei parchi , che deve il suo nome botanico ad una data e ad un evento particolare : il 5 Luglio del 1759 il giorno in cui muore a Goteborg , in Svezia, Hans Magnus Lagerstroem. Uomo d'affari e intellettuale svedese nato il 16 dicembre del 1691 (un sagittario…) a Stettino (città che ora si trova in Polonia ma allora era svedese) anche scrittore e traduttore di opere letterarie. Nel 1746 diventa uno dei direttori della Compagnia Svedese delle Indie Orientali e grazie ai suoi numerosi viaggi che si dedica alla ricerca naturalistica collezionando campioni di oggetti e piante esotiche provenienti dalle Indie Orientali e dalla Cina. Caro amico di Linneo, che colpito dall'emozione e dal dolore della sua scomparsa, e in coincidenza con il lavoro di classificazione che stava svolgendo in quell'anno, decide di dedicare alla sua memoria il nome di un nuovo albero : la Lagerstroemia appunto.Un nome difficile da ricordare e pronunciare che , come spesso succede con nomi difficili, ne ha un po' penalizzato la sua diffusione e conoscenza. In via Laparelli , una traversa di via Casilina, nei pressi di Torpignattara ne possiamo osservare due. La prima è in ottime condizioni, l'altra più piccolina è invece danneggiata da una fungosi e questo perché il tutore (fatto con un palo di "legno morto") si è marcito negli anni, nessuno lo ha tolto e ha trasmesso il marciume al legno sano (e vivo). Spettacolare è la sua lunga fioritura ,sono tra gli alberi che la mantengono più a lungo (tra i 60 e i 120 giorni) . Si trovano lì (ed è cosa assai strana) molto probabilmente grazie all'interessamento dell'"amica degli alberi" Gianna Casarini , scomparsa nel 2004, e molto attiva nella cura delle alberate della zona. Scopriamone insieme le caratteristiche che lo riguardano. Albero che appartiene alla famiglia delle Lythraceae. Linneo pensava provenisse dall'India, e per questo nominò la specie indica, in realtà proviene dal sud/ovest della Cina. Diversi sono i nomi con i quali è anche chiamato nelle varie parti del mondo: in Italia è conosciuto anche come albero di San Bartolomeo. E questo per due motivi: 1 la sua fioritura che coincide con la Festa di San Bartolomeo (24 Agosto) ; 2 la peculiarità del suo tronco, liscio, con delle placche leggere che si sfaldano (come il platano) e che può essere ricollegato al martirio subito dal santo : lo scorticamento. Nei paesi inglese è invece chiamato Crape myrtle o Mirto crespo, per la similitudine delle foglie a quelle del mirto e per l'increspatura dei suoi petali. Sarusuberi è il nome giapponese che sta per Monkey slide tree : albero sul quale anche una scimmia scivola per il suo tronco liscio. I fiori bellissimi e profumati, sbocciano durante l'estate in pannocchie piramidali con grappoli di fiori increspati con numerosi stami sporgenti. Le foglie sono piccole, coriacee a margine intero e glabre, ellittico lanceolate verdi d'estate e giallo rossicce in autunno. I frutti invece sono delle capsule, loculicide, inserite sull'asse dell'infiorescenza, che si aprono solo superiormente. Diversi sono gli ibridi che si differenziano per il colore dei fiori (quelli americani con nomi di tribù indiane : acoma, sioux, seminale, etc.. quello con i fiori bianchi si chiama Petit snow) e le specie. Tra quest'ultime (ce ne sono più di settanta) ricordiamo la Lagerstroemia fauriei dal tronco rossiccio che proviene dall'Isola di Yakushima in Giappone e la Lagerstroemia speciosa chiamata anche Pride of India o fiore della Regina (per la particolarità dei suoi fiori che si trasformano da rosa a purpurei nel corso della giornata) o Banaba o Jarul (in Bangladesh). Le foglie della Lagerstroemia speciosa (coltivata intensamente nel sud-asiatico, ma si trova anche nei nostri vivai) vengono da tempo utilizzate come potente (e costoso) farmaco per il trattamento dell'obesità e delle condizioni ipoglicemiche come il diabete. Per la sua linea liscia e la consistenza del suo tronco scultoreo (il suo legno è forte e resistente è ricercato come il teak) è sicuramente tra gli alberi che più piacevolmente si lasciano toccare. Una piacevole esperienza da provare tra un impegno e l'altro nella caotica rapidità cittadina.

Rivenditore autorizzato
RIZLA+ EVENTS
LOTTO ric. n° 6598
MAX QUADERNONI €. 0,50 tutto per la SCUOLA
Tabaccheria Cartoleria Mascioli
Verbatim CD € 0,50 DVD € 0,70
Via Ciro da Urbino, 24 Tel. 06/2415099

Hair Style
Paola Galoneese
FARMACA INTERNATIONAL
per un tocco magico in più
Via Mario Cartaro, 37/39 Tel. 06.2411605

SAN FRANCISCO CAFE'
CAFFETTERIA- GELATERIA
TORREFAZIONE
SERVIZIO AI TAVOLI
NUOVA APERTURA (EX BRAVI)
Via Casilina 372/ 374 - Tel. 062413403

Corsi di informatica

CON INSEGNANTI ALTAMENTE QUALIFICATI

COMPUTER DA ZERO

alfabetizzazione informatica per chi inizia

❑ WINDOWS ❑ WORD
❑ EXCEL ❑ INTERNET

12 lezioni di 1,30 ore ciascuna - 1 lezione a settimana dalle 20,00 alle 21,30
- 8 allievi max. per classe -
1 PC x allievo - rilascio attestato frequenza
- **inizio: SEMPRE - Costo intero corso:**

euro **180**,00

+ tessera associativa 26 euro annui

Il corso è destinato ai principianti che desiderano imparare ad usare un personal computer in maniera autonoma e con discreta disinvoltura.

I corsi sono collettivi con un minimo di 6 persone ed un massimo di 8 e si articolano in 12 lezioni della durata di un'ora e mezza cadauna (totale 18 ore). Le lezioni hanno luogo dalle ore 19,00 alle 20,30 oppure dalle 20,30 alle 22,00 dei giorni da stabilire all'atto dell'iscrizione e secondo disponibilità dei posti. L'insegnamento verte sull'utilizzo del sistema operativo WINDOWS e dei principali applicativi del pacchetto MICROSOFT OFFICE, con particolare approfondimento di WORD (videoscrittura) di EXCEL (foglio di calcolo) e di INTERNET (nozioni base di navigazione e utilizzo della posta elettronica). Le nozioni apprese, si prestano in modo particolare all'utilizzo di un computer per applicazioni da ufficio (nella stragrande maggioranza degli uffici pubblici e privati è richiesto l'utilizzo dei programmi WORD ed EXCEL) ma, grazie alle nozioni acquisite, l'Allievo sarà in grado di utilizzare molti altri programmi di uso generale dopo una breve fase di autoapprendimento.

Via Leonardo Bufalini, 88 - ROMA
Informazioni: Tel. 06/83501613 - email: viavai@email.it

La San Luca s.r.l. — Onoranze Funebri

Cremazioni Gratuite - Tariffe Comunali - Finanziamenti

Giancarlo 333.39.55.831 — 06 21 700 747 — Enrico 333.89.81.595

SERVIZIO CONTINUATO NOTTURNO E FESTIVO

00176 ROMA - Via Erasmo Gattamelata, 104
SEDE UNICA

OGNI 1° MERCOLEDÌ DEL MESE
la Società organizza **GRATUITAMENTE** servizio di Pullman per visita ai defunti nel **cimitero di Prima Porta**

Partenza alle ore 9,00 davanti la Chiesa San Luca e ritorno
si prega di prenotarsi

VIAVAI CERCA

1 venditore seriamente intenzionato a GUADAGNARE

- Con provata esperienza -
- Età min. anni 35 -
residente nei municipi VI o VII
per inserimento settore pubblicità.
Trattamento provvigionale + incentivi.
Scrivere a: **Viavai - Associazione Culturale per il rilancio della Periferia**
00176 ROMA - Via Leonardo Bufalini, 88
email: viavai@tiscali.it

AGEVOLAZIONI FISCALI PRIMA CASA

PORTE ae PORTE di Barbara Marcolin

Infissi in PVC in alluminio e legno
Porte per interni

Persiane
Tende da sole
Zanzariere etc.

PORTE CORAZZATE
1 ANTA 1 CILINDRO EUROPEO **795,00** + IVA
2 ANTE 1 CILINDRO EUROPEO **895,00** + IVA

L'ESTATE STA FINENDO...
APPROFITTA DELLA PRIMA GRANDE OFFERTA AUTUNNALE
porta laccata bianca pantografata con maniglia
e montaggio compresi € 355,00 + I.V.A
PORTE E PORTE...
...NON LE SOLITE PORTE ...
la tua casa merita quel tocco in più
INFORMAZIONI E ASSISTENZA PRESSO I NOSTRI LOCALI

porteeporte@libero.it
Via Casilina, 514/516 (ang. Via Ulivelli) Tel. 062412906 - fax 0624410771

UTENSILMARKET® INTERNATIONAL IMPORT EXPORT

TUTTO PER LAVORARE:
UTENSILI - GIARDINAGGIO
ACCESSORI

Via Torpignattara, 190/b - tel. 06/24.28.423

FERRAMENTA & HOBBY

LA MIA LIBRERIA
Via Guglielmo degli Ubertini, 38
Tel. 06.21707022
Fax 06.21701502
www.lamialibreria.com
e-mail: lamialibreria@tiscali.it

PRENOTIAMO TESTI SCOLASTICI
... FINALMENTE !!!
da oggi trovi anche Zaini
Astucci, Matite
e tutto quanto FA SCUOLA!
PRENOTIAMO TESTI SCOLASTICI

Comune di Roma
Si accettano buoni libro

Buono SCONTO
5% Libri scolastici
Pagamento solo contanti
20% Cartoleria